

# 玄海 広報

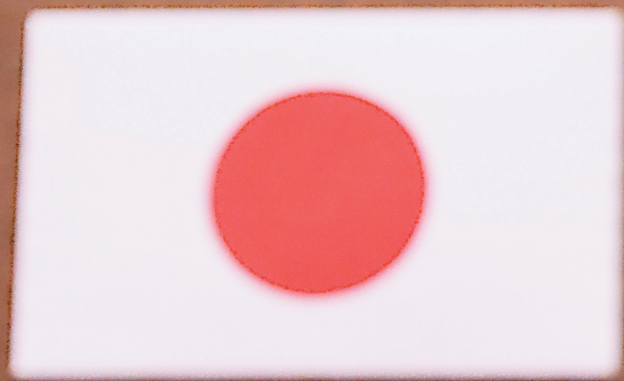

謹  
賀  
新  
年

令和8年(2026年)

1月

January 睦月

目次

P 2	新年のごあいさつ
P 3~ 5	イベント実施・募集
P 6~10	役場からのお知らせ
P11~13	健康・福祉
P14~19	玄海町コラム
P20	カレンダー

アンケートがwebで  
回答できるようになり  
ました!  
QRコードからご回  
答をお願いします。



1,000円のQUOカードが  
当たるかもしれません。



賀正

令和8年新年のごあいさつ

あけましておめでとうございます



【町長あいさつ】

玄海町長

脇山 伸太郎

新年あけましておめでとうございます。

町民の皆さまにおかれましては、健やかに新春をお迎えのことと心からお慶び申し上げます。

町長に就任し町政を担わせていただき、7年と5カ月が経過いたしました。新春を迎え、町民の皆様の期待にお応えできる町政の実現を目指し、初心を忘れず、新たな気持ちでより良い地域づくりを進めていく決意をしたところでございます。

昨年は、北部浄化センターの機能停止や高度化通信網構築事業の事業停止など、町にとって深刻な影響を及ぼした出来事があり、多くの方々に不安を与えたことにつきましては大変重く受け止めております。この場をお借りして、町民の皆さまに深くお詫び申し上げます。

一方で、のーと玄海の運行開始、データセンターの開所、高校生通学費等給付金や未就学児子育て給付金、奨学金返還制度の制定、包括支援センターの充実など町民の皆様の生活基盤を支える施策にも取り組んでまいりました。

本年、9月30日は、本町にとって記念すべき節目となる町制70周年を迎えます。これまでに築かれた町の歴史や文化、そして何より町民の皆様のお力によって支えられてきた70年間に、改めて深い感謝の念を抱いております。

町制70周年を契機に、町の魅力をさらに発信していくため、安心して暮らせる地域づくりを進めてまいります。町民の皆さまが「ここに住んでいてよかった」と心から感じていただけるよう、これからも全力を尽くし、町政に真摯に取り組んでまいります。

結びに、本年が皆様にとって、健康で笑顔に満ちた素晴らしい年となりますことを心から祈念いたしますとともに、町政への相変わらぬご理解とご協力をお願い申し上げます。新年の挨拶といたします。

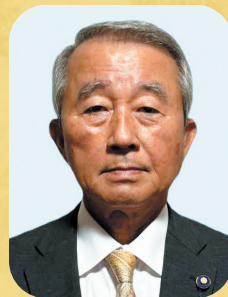

【議長あいさつ】

玄海町議会議長

宮崎 吉輝

町民の皆さまにおかれましては、輝かしい希望に満ちた新春を健やかにお迎えのことと、議員一同心よりお慶び申し上げます。

年頭にあたり、玄海町議会を代表いたしまして、謹んで新年のご挨拶を申し上げます。玄海町議会は昨年9月末より新体制で議会運営を行っております。皆様には、町政発展のため日頃から深いご理解と、議会活動に対する温かいご支援、ご協力を賜り感謝申し上げますとともに厚くお礼を申し上げます。

玄海町の人口は四千七百人台となり、令和7年に玄海町で産まれた子供は10人、町内を走り回る子供達の姿が少なくなってきたのは淋しい限りです。「子どもの数は未来そのものの」地域を支え、次の世代を育てていくのもすべて人。玄海町の未来を見据えた政策を強力に推進していく必要があります。

また政府が打ち出した第7次エネルギー基本計画において、も大きな転換期を迎え、原子力発電所の立地自治体である我々の役割と責任は今後ますます大きくなるものだと実感しております。

これからも町民の皆さまの負託に応えられる信頼ある議会となるよう議会一丸となり議会活動を進めて参ります。

結びに、本年が玄海町と町民の皆様にとって明るい一年となりますよう、議員一同心よりご祈念申し上げ、新年のご挨拶といたします。



【副町長就任のあいさつ】

玄海町副町長 <sup>みやざき</sup>宮崎 <sup>たまき</sup>珠樹



町民の皆様、新年あけましておめでとうございます。

令和8年1月、玄海町副町長に就任した<sup>みやざきたまき</sup>宮崎珠樹です。玄海町生まれではありませんが、玄海町にルーツを持つ身であり、玄海町の素晴らしい自然、歴史に触れ、そして町民の皆さまにお会いすることを心より楽しみにしています。

皆様の声に寄り添いながら、これまでの経験を活かして、副町長として、玄海町の明るい未来を築くべく努めてまいりますので、どうぞ宜しくお願い致します。

本年は<sup>ひのえうま</sup>丙午。情熱や強さを象徴する年と言われていますが、本年が皆さまにとって力に満ちた輝かしい一年となることを心よりお祈り申し上げ、新年のご挨拶と致します。



【主な職歴】

佐賀県庁（首都圏営業本部本部長、総括政策監、統括本部副本部長）

佐賀県商工会連合会（専務理事）・佐賀県信用保証協会（会長）

コンソーシアムマネージャー  
岩沢が伝えます！



# 玄海まるっと委員会



地域と高校生がともに活躍できる町を目指すコンソーシアム

謹賀新年

本年もよろしくお願いいたします！

## 地域の皆さんと高校生が トランプゲームで大盛り上がり！

長倉区老人クラブが主催した交流会に唐津青翔高校福祉系列の生徒さんが参加し、トランプゲーム大会が開催されました。参加者からは「高校生がしっかりしていて驚いた」「とても頼もしい」といった声が聞かれました。

このような交流の場が増えるよう動いていきます！



## 全国から唐津青翔高校に 入学する生徒さんの 受け入れ準備が進んでいます！

来春、入学を検討されている県外の中学生とご家族が玄海町を訪問されました。

入学後、町内で安心して過ごしていただけるよう、準備を進めています。

## 高校生たちの、地元の環境の 学びを応援しませんか？



唐津青翔高校 環境系列の生徒さんが、町内にある放置竹林を活用できないかと考え、唐津市の竹炭工房を見学しました。竹炭の持つ力を知り、竹炭パウダー作りを目指して学んでいます。皆さんも、生徒さんの取り組みを応援しませんか？

フォローを  
お願いします！

玄海まるっと委員会  
Instagram

活動の様子が  
見られます！





# 第34回 産業文化祭

## ご来場ありがとうございました！

**開催日** 令和7年11月15(土)、16日(日)  
**場所** 玄海町社会体育館



ガラポン抽選会



餅まきや舞台発表



出店ブースや農産物即売会の様子



展示物



## いちご栽培やってみようセミナー in唐津

**2月1日(日)**  
**13:00～16:00**  
 (受付12:45～)

対象：玄海町で就農を希望する方、  
 いちごの新規栽培を希望する方

参加費  
**無料**

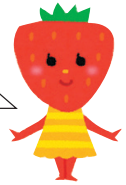

会場：JAからつ唐津地区いちごパッケージセンター  
 (住所:唐津市原7-1 JAからつ鏡山支所隣)

## 研修内容

## ■現地研修

- ・選果場見学
- ・収穫体験

## ■室内研修

- ・いちごの栽培・経営状況
- ・研修制度、就農支援策

## ■先輩農家の事例紹介

- ・意見交換会

## ■就農相談会

(希望者のみ)



申込・問合せ先：東松浦農業振興センター ☎0955-73-1121 ○応募締切○  
 ・JAからつ唐津地区いちごパッケージセンター ☎0955-53-8855 1月26日(月)



ここから申込  
 できます！

◇ 唐津税務署からのお知らせ

## 令和7年分の確定申告は、ご自宅からe-Taxで送信！



令和6年分の確定申告をした方のうち、約4人中3人の方がスマートフォンやパソコンを使ってe-Taxで申告しています！

**令和7年分の確定申告は、是非ご自宅からe-Taxをご利用ください。**

確定申告書の作成は、国税庁ホームページの「確定申告書等作成コーナー」をご利用ください。

スマホの方はこちらから →



作成コーナー



## 確定申告書等作成コーナーの操作方法

## 操作マニュアル

作成コーナー マニュアル



スマホ、パソコン等の  
 操作マニュアルを掲載！  
 ※令和8年1月更新予定

## 動画でチェック

動画で見る確定申告





# 第52回 玄海10キロロードレース大会 第43回 小学生健康ロードレース大会

11月23日(日・祝)に、第52回玄海10キロロードレース大会・第43回小学生健康ロードレース大会を開催しました。

町内外から343名のエントリーがあり、盛会のうちに終了することができました。

各種目の成績は以下のとおりです。



## 小学生3・4年男子(1Km)

順位	氏名	所属	タイム
1位	梅田 洸	相知 RC	03:38
2位	谷丸 来	G-HOPES	03:40
3位	杉山 遥人	牧島ジュニア陸上	03:41
4位	山口 晴響	玄海陸上クラブ	03:42
5位	平川 陽貴	玄海陸上クラブ	03:42
6位	森 太一	唐津陸上教室	03:44

## 一般女子中学生(3Km)

順位	氏名	所属	タイム
1位	久米 千尋	ひらまつ病院	12:19
2位	森 蘭奈	相知 RC	12:29
3位	井本 珠夢	肥前陸上	12:57
4位	中山 楓	玄海ジュニアバドミントン	13:13
5位	福島 柚希	江北ビッキーズ	13:23
6位	福井 莉央	玄海みらい学園陸上部	13:54

## 小学生3・4年女子(1Km)

順位	氏名	所属	タイム
1位	坂本 華愛	七山少年陸上クラブ	03:39
2位	井口 茉央莉	G-HOPES	03:52
3位	森田 ここの	七山少年陸上クラブ	03:56
4位	坂本 南渚	浜玉リトルウイング	04:01
5位	福園 詩羽	玄海陸上クラブ	04:05
6位	吉田 衣舞	G-HOPES	04:09

## 壮年男子40才以上(5Km)

順位	氏名	所属	タイム
1位	井上 貴仁	肥前町スポーツ協会	17:03
2位	佐藤 大樹	所属なし	17:27
3位	林 聖史	玄海町スポーツ協会	17:49
4位	中村 貴寛	鏡スポーツ協会	18:10
5位	山崎 周一	七山マラソンクラブ	18:23
6位	小川 茂	相知マラソンクラブ	19:20

## 小学生5・6年男子(2Km)

順位	氏名	所属	タイム
1位	山口 拓実	ランランラン佐賀	06:41
2位	南里 宗汰	浜玉リトルウイング	06:54
3位	内山 雅斗	浜玉リトルウイング	07:17
4位	山下 峻輝	相知 RC	07:29
5位	宮原 将瑛	相知 RC	07:38
6位	宮崎 仁誠	G-HOPES	07:46

## 中学生男子(5Km)

順位	氏名	所属	タイム
1位	岡本 樹	七山少年陸上クラブ	17:07
2位	後田 優頼	浜玉中学校	17:40
3位	山口 篤輝	七山少年陸上クラブ	17:53
4位	西村 理吉	ランランラン佐賀	17:56
5位	中山 龍翔	玄海陸上クラブ	17:56
6位	三宅 悠斗	玄海みらい学園陸上部	18:32

## 小学生5・6年女子(2Km)

順位	氏名	所属	タイム
1位	清水 ひかり	唐津陸上教室	07:30
2位	岡本 楓	七山少年陸上クラブ	07:43
3位	青木 一華	ランランラン佐賀	07:52
4位	宮崎 結愛	唐津陸上教室	07:56
5位	坂本 心幸	浜玉リトルウイング	07:57
6位	福井 茉緒	玄海陸上クラブ	07:57

## 一般高校生以上(10Km)

順位	氏名	所属	タイム
1位	中山 康聖	唐津工業高校	32:06
2位	井本 楓雅	唐津工業高校	32:39
3位	福尾 澄海	唐津工業高校	32:58
4位	阿部 宇宙	七山マラソンクラブ	33:19
5位	堀田 悠介	玄海陸上クラブ	34:02
6位	河埜 達樹	唐津東高等学校	34:25



※以上の方々が入賞者です

選手みなさん、応援された方、運営にご協力いただいた関係者のみなさま、本当にありがとうございました！！



# 「ベジチェック」測定結果をお知らせします！

7月、9月、10月の特定健診会場でベジチェックの測定を行いました。  
286人に測定していただきました。

## 野菜摂取量目安

	ベジチェック数値
たっぷり	10～
足りています	7～9.9
もう少し	4～6.9
少ない	0～3.9

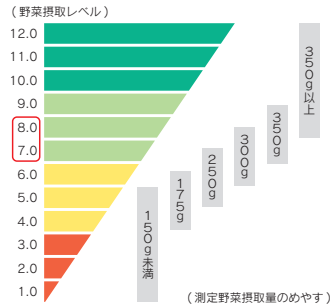

## 全体

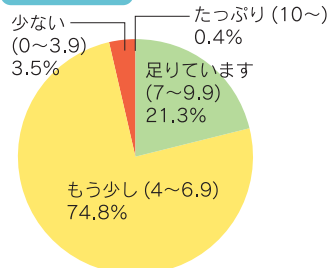

■ たっぴり ■ 足りています  
■ もう少し ■ 少ない

## 男女人数

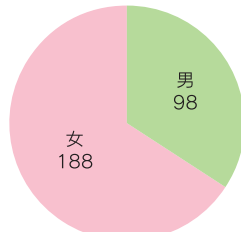

■ 男 ■ 女 (単位：人)

## 地区別

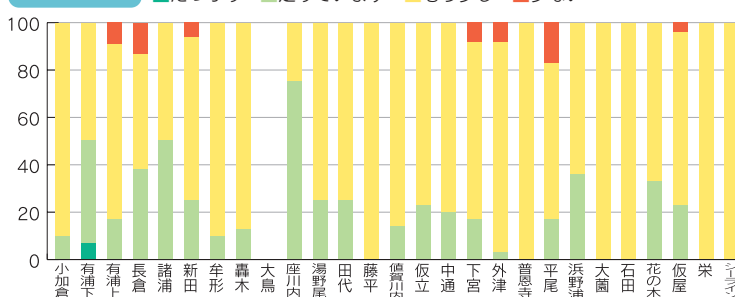

## 保険種別

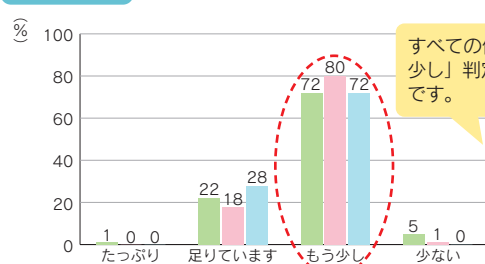

すべての保険で「もう少し」判定が多かったです。



## 男女別

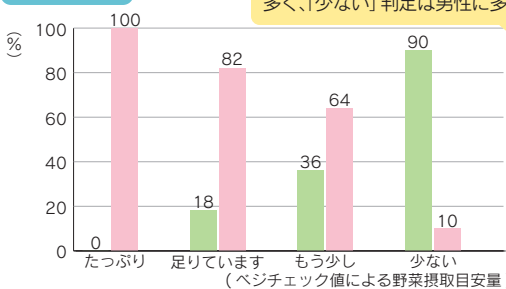

野菜摂取量が「足りている」判定は女性に多く、「少ない」判定は男性に多かったです。



野菜がとれている(「たっぷり」+「足りている」)地区は、

- 1位：座川内 (75%)
  - 2位：有浦下、諸浦 (50%)
  - 3位：長倉 (38%)
- という結果になりました。

皆さんの結果はどうでしたか？  
1日の目標量は350g(小鉢5皿分)です！  
これを目指して頑張りましょう。



測定のご協力ありがとうございました。  
緑黄色野菜を増やすきっかけにしてもらえたらと思います。

## ～ひと皿の 野菜を足して 栄養補給～

### 材 料 (4人分)

材 料（4人分）		
キャベツ		120 g（葉2枚）
水菜		100 g（2/3袋）
切り干し大根		8 g
イカ		40 g
焼もみのり		少々
A	薄口しょうゆ	小さじ1
	濃口しょうゆ	小さじ1/2
	みりん	小さじ1
すりごま		小さじ2弱

(出典：競技者のための食事レシピ集)



## 切り干し大根とイカの磯部和え

野菜摂取の目標は、小鉢程度で1日5～6皿です。最新の調査で1～2皿程度不足しているという結果が出ています。  
毎食、野菜を食べることを意識してみませんか？

### 作り方

- ① 切り干し大根は、水に浸けて戻し、水菜は茹でて冷水にさらし、水気をきって3cm幅に切る。
- ② キャベツはせん切り、切り干し大根は3cm程度に切る。  
キャベツ、切り干し大根、イカをそれぞれ茹でる。
- ③ 材料が冷えたら、軽く水気をきりAの調味料とごまのり(飾り用に少しとっておく)と合わせ器に盛り、のりを上から飾る。



【1人分の栄養価】エネルギー39kcal/  
たんぱく質2.8g/脂質0.9g/炭水化物3.6g





## 民生委員のみなさん、長い間ありがとうございました！

令和 7 年 12 月 1 日に本町役場において、令和 7 年 11 月 30 日で任期満了となり民生委員を退任された 7 名の方に、町長より厚生労働大臣感謝状（2 期・6 年以上）、佐賀県知事感謝状（1 期・3 年以上）の伝達を行いました。



後列左から ・山下 勲さん（1 期） ・古舘 武次さん（1 期） ・中里 浩二さん（1 期）  
 ・松本 芳正さん（1 期） ・本田 万里子さん（2 期）  
 前列左から ・藤本 昭壽さん（2 期） ・玄海町社会福祉協議会八島会長  
 ・脇山町長 ・堀田 稔さん（2 期）

## 新しい民生委員が決まりました！！

令和 7 年 12 月 1 日付けで新たに 19 名の方が厚生労働大臣から民生委員の委嘱を受けました。

民生委員は、地域住民の身近な相談相手となり、必要な支援が届くよう役場や社会福祉協議会などとのパイプ役を担っています。

また民生委員は児童委員も兼ねており、児童に関することや乳幼児、妊娠婦の相談を受けたり、支援を行うなど幅広い活動を行います。

民生委員には、担当地区で幅広く相談、援助活動を行う「地区担当委員」と児童福祉に関する事項を専門的に担当する「主任児童委員」があり、任期は令和 10 年 11 月 30 日までの 3 年間です。

民生委員の活動の基本は、「個人の人格の尊重」と「秘密の厳守」ですので、安心してご相談ください。

氏 名	新任・再任	担当区名
浜井 敬子	再任	小加倉・有浦下
山口 孝司	再任	有浦上
伊藤 くみ子	再任	長倉・藤平
柴田 千鳥	再任	諸浦
石田 知子	再任	新田
寺田 タカネ	再任	牟形
中山 光	再任	轟木・大鳥・田代
中山 智幸	新任	座川内・湯野尾
徳永 英則	新任	値賀川内
高橋 ふじえ	新任	仮立・平尾
青木 清美	再任	中通・下宮
古舘 保弘	新任	外津
池田 和子	再任	普恩寺・シライノ
吉田 明美	再任	浜野浦・大蘭
八島 千里	新任	石田・花の木・栄
井上 たけみ	新任	仮屋
岩下 浩子	新任	
寺田 祐子	再任	主任児童委員
中山 由実	再任	主任児童委員





防災安全課より

## 陸海空自衛隊採用案内

自衛隊佐賀地方協力本部唐津出張所  
☎：0955-72-8697

募集種目	応募資格	受付期間	第1次試験日・場所
自衛隊奨学生 (第2回)	大学、大学院、高等専門学校等で理学、工学、文学又は法学を専攻しており、正規の課程を修了する年の4月1日現在で26歳未満(大学院在学者は28歳未満)	令和7年12月1日(月) ～ 令和8年1月30日(金)	令和8年2月21日(土) ※細部はホームページ等によりお知らせします
陸上自衛隊高等工科 学校生徒 (一般)	男子で中卒(見込含)17歳未満の者	令和7年10月1日(水) ～ 令和8年1月15日(木)	令和8年1月24日(土)～25日(日) ※細部はホームページ等によりお知らせします。
自衛官候補生	18歳以上 <b>33歳未満</b> の者	年間を通じて募集しております。	令和8年1月16日(金)～18日(日) ※細部はホームページ等によりお知らせします。

防災安全課より

## 唐津市火災予防条例の一部が改正されます

## 改正内容

## ◆林野火災の予防に関する事項

- ・気象の状況が林野火災の予防上注意を要すると認めるときは、「林野火災注意報」を発することができるものとします。
- ・林野火災の予防を目的とした「林野火災警報」を発したときは、火の使用の制限の対象となる区域を指定することができるものとします。
- ・火災とまぎらわしい煙等を発するおそれのある行為等の届出対象に「たき火」が含まれることを明確にします。施行日は令和8年1月1日です。

## ◆火を使用する設備に関する事項

火を使用する設備に「簡易サウナ設備」を加えます。  
施行日は令和8年3月31日です。

## ◆住宅火災の予防の推進に関する事項

推進項目に「感震ブレーカー」を加えます。  
施行日は令和8年3月31日です。

玄海町は唐津市に消防事務を委託しており、唐津市の消防に係る条例が玄海町にも一部適用されるようになっていきます！

※詳しくは唐津市消防本部ホームページを確認してください。

お問い合わせ先：唐津市消防本部 予防課 ☎0955-72-4149

福祉・介護課より

## 1月 オレンジカフェ

「オレンジカフェ」とは、  
誰でも参加できるカフェです。  
情報交換や交流しませんか。

1月は、認知症についての理解を深めるための  
認知症サポーターステップアップ講座と  
リハビリについての話を予定しております。

- ・生活リハビリについて
- ・えん下的話
- ・リハビリ体操
- ・身体を動かしながら体感してみませんか？
- ・動きやすい服装でお越し下さい



参加料  
おひとり  
200円

軽食準備して  
おります  
(予約不要)



好きな時間にお越しください

1月17日(土) 10:30～12:30  
開催場所/ 玄海園地域交流スペース

## 内容

- 10:30～11:00 認知症サポーターステップアップ講座  
11:00～12:00 リハビリについての話 特別養護老人ホーム玄海園  
作業療法士：猿渡 祥吾先生、言語聴覚士：宮副 隆匡先生  
・参加者同士の情報交換や相談  
・専門家からのアドバイス

問い合わせ先

特別養護老人ホーム玄海園  
☎0955-51-3600

玄海町役場福祉・介護課  
☎0955-52-2220

お買い物は玄海町で



## 下水道用「クリーンます」の清掃について

一般家庭には、「クリーンます」が設置してあります。

台所流しから、室外に出ている1個目のマスが「クリーンます」です。

この「ます」は分離マスとも呼ばれ、台所から出る調理油や細かい調理くず等を分別します。

年に1～2回程度清掃しないと「クリーンます」が詰まり、宅内の排水管の流れが悪くなり、最悪の場合、床下で溢れ出し床下を掃除しなくてはならないことにもなりかねません。

専門業者に頼むと相応な費用が発生しかねません。

何月に実施すると時期を決めて忘れないように清掃をしましょう。



これが、各戸に設置してある台所流し台専用の「クリーンます」です。屋外にある家が多数ですが、屋内にある家もあります。

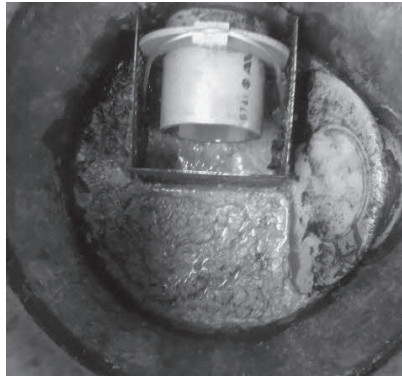

これは、油脂分が多量に流れてきている状態です。この状況のままにしておくと台所側の配管が閉塞する事態となりかねません。



これが、生ゴミ等が流れてきていない通常の状態です。

### ☆「クリーンます」の清掃方法☆

蓋を開けると、上部に油類が溜まっているので、おたまやひしゃくで油類を新聞紙などにすくい上げます。

固形物を除去するカゴが付いていますので、カゴにたまったごみも新聞紙などの上にあげ、水気を切って燃えるごみとして処理してください。

すくい上げた後は、ホースを使ってマスやカゴに付いている油分を落とします。

カゴの網目に詰まりがある時はブラシなどでこすり落としてください。

食器用洗剤などをかけ、ブラシでこすると細かい汚れも落ち、きれいになります。

汚れを流して水を張って蓋をしたら終わりです。

念のため、下流側にあるマスの蓋も開け、油類が溜まっていないか確認してください。

## 下水道（トイレ・台所・洗面所等）に異物は絶対に流さないでください

布切れオムツ等は家庭内の管詰まりの原因となります。下水道管内に、水に溶けにくい紙等が流入すると、下水道管が詰まり、逆流や悪臭発生の原因となります。

また、**処理場や汚水用ポンプの故障の原因**となります。**ポンプが故障**すると、下水道管内に汚水が滞留し、路上や付近のご家庭で**汚水があふれだす**原因となります。

**決して流さないよう**お願いします。

### 【流してはいけないもの】

- |            |       |                |          |        |       |
|------------|-------|----------------|----------|--------|-------|
| ・ 除菌シート    | ・ マスク | ・ タバコの吸い殻      | ・ 紙オムツ   | ・ 生理用品 | ・ 農薬類 |
| ・ キッチンペーパー | ・ 生ゴミ | ・ 食用油、灯油等の油類   | ・ ボディシート | ・ 髪の毛  |       |
| ・ 下着・タオル類  | ・ 除草剤 | ・ その他、水に溶けないもの |          |        |       |

※異物等の混入により機械が故障し、その原因者が特定できた場合には、法に基づき、原因者に下水道管理者から費用の負担を求めることがあります。

ポンプに詰まっていたタオル・下着類です。  
絶対に流さないでください。





## 未就園児子育て助成事業について

玄海町では、保育所等を利用せず、家庭内で保育を行っている保護者に対し、経済的負担を軽減するとともに多様な保育の実践を促進し、安心な家庭保育環境及び愛情形成の深化、子どもの健全育成を図ることを目的として、給付金を交付する事業を今年度から開始します。

### ○給付金の額

対象児童1人当たり 月額 10,000 円（年間 120,000 円）

### ○対象となる児童は、次のすべてに該当する児童です。

- ①生後3ヶ月を超え、満年齢6歳までの小学校就学前の児童
- ②玄海町に住民登録を有しており、かつ、実際に居住していること
- ③保育所等を利用せず、日常的に家庭内で保育されている児童

### ○交付対象者となる保護者は、次のすべてに該当する方です。

- ①玄海町に住民登録を有しており、かつ、実際に居住していること
- ②対象児童を養育し、かつ、生計を共にする者
- ③育児休業給付金や育児休業手当等を受給していない者

### ○交付対象となる期間

首が座る時期の目安である生後3ヶ月を経過した日の属する翌月から小学校就学直前の3月まで。  
※途中で保育所等への入所により交付対象外となる場合は、入所月の前月までが交付対象となります。  
※一時保育等で保育所等を利用されている月は対象外となります。

### ○申請期間及び交付時期

**令和7年度分の申請については、町内の対象となる世帯へ令和8年1月下旬以降に申請書等の書類を送付いたします。交付対象者となる保護者の方は、届いた申請書に必要な書類を添えて、令和8年3月31日までに申請してください。**

給付金は申請時に提出していただく申請者の口座への振込とし、交付時期は令和8年3月～4月頃を予定しております。

お問い合わせ先：こども・ほけん課 こども係 ☎0955-52-2159

## 高校生通学費等助成事業について

玄海町では、高校生の通学費を始めとした経済的負担を軽減するとともに、子どもの教育機会の均等化を図り、次の社会を担う優秀な人材育成を促進し、安心な教育環境形成を図ることを目的として、高等学校（高等学校と同等と認められる学校を含む）に通学されている子どもの保護者へ給付金を交付する事業を今年度から開始します。

### ○給付金の額

高校生等1人当たり 月額 10,000 円（年間 120,000 円）

### ○交付対象者となる保護者は、次のすべてに該当する方です。

- ①対象となる高校生を養育している保護者で、かつ生計を共にする者
- ②玄海町に住民登録を有していて、かつ、実際に居住していること

### ○交付対象となる期間

入学した年から起算し、卒業までの在学期間を対象として、3年間の限度となります。  
※教育課程が3年未満の高等学校等の場合は、その正規の修学期間が限度となります。  
※4年以上在学された場合でも、交付期間は3年間の限度となります。  
※途中、やむを得ない事情等により退学した場合などは、そこまでの在学期間が交付対象となります。

### ○申請期間及び交付時期

**令和7年度分の申請については、町内の対象となる高校生の年代がおられる世帯へ令和8年1月下旬以降に申請書等の書類を送付いたします。交付対象となる保護者は、届いた申請書に必要な書類を添えて、令和8年3月31日までに申請してください。**

※添付書類は、在籍している学校が発行する在学証明書等（在学期間が記載されているもの。学生証等は不可。）が必要となります。（状況確認のため、追加で添付書類を提出していただく場合もあります。）

給付金は申請時に提出していただく申請者の口座への振込とし、交付時期は令和8年3月～4月頃を予定しております。

### 【このケースに該当する場合は、お問い合わせください！】

- ・高校生等が事情（入寮等）により、他市区町村に住民登録がある場合
  - ・高校生等が事情により、遅れて入学した場合（18歳で入学し、20歳で3年生の場合等）
- これらの方は玄海町での状況把握が困難なため、書類が送付できない可能性があります。

お問い合わせ先：こども・ほけん課 こども係 ☎0955-52-2159



# 国民健康保険被保険者及び後期高齢者医療保険被保険者の方へ ＜高額介護合算療養費制度＞のお知らせ

## 高額介護合算療養費制度とは？

医療と介護の両方のサービスを利用している世帯の負担を軽減するもので、一年間に支払った医療保険と介護保険の自己負担額を合計し、基準額を超えた場合に、その超えた金額を支給するものです。

## 支給の対象となる方へのお知らせ及び申請手続きについての留意点

支給の対象となる方には、**2月下旬**にお知らせを郵送する予定です。  
お知らせが届いた場合、玄海町役場こども・ほけん課に申請してください。

次の項目にあてはまる方には、申請の対象となる旨のお知らせができない場合があります。

### ◆令和6年8月1日から令和7年7月31日までに

- ・市町を越える転居をされた方
- ・他の医療保険制度から変更があった方（75歳の年齢到達者など）
- ・資格を喪失された方（亡くなられた方や生活保護を受け始めた方）

支給要件及び限度額を参考に支給の対象となるかどうかをご確認いただき、具体的な手続きやご不明な点については、佐賀県後期高齢者医療広域連合又は玄海町役場こども・ほけん課までご相談ください。

## 時効についての留意点

高額介護合算療養費は、基準日※の翌日から2年を経過すると時効となり、支給ができなくなります。申請は基準日の翌日から2年の間に行ってください。

ただし、計算期間（令和6年8月1日～令和7年7月31日）途中で資格を喪失された方の基準日については、資格を喪失された日の前日（死亡の場合は亡くなられた日）となります。

※令和6年度分の基準日  
令和7年7月31日

## お問い合わせ先：

〈後期高齢者医療保険の方〉 佐賀県後期高齢者医療広域連合  
〈国民健康保険の方〉 玄海町役場 こども・ほけん課

☎0952-64-8476  
☎0955-52-2159

# 【肺がん・結核検診のお知らせ】

65歳以上の方は、年に1回、必ず肺のレントゲン検査（結核検診）を受けましょう。

下記のとおり、巡回検診を実施します。対象の方へは、1月中に個別に通知しますので、詳しくは通知をご覧ください。

**実施日：**令和8年2月4日（水） ※予約は不要です。

<b>会場：</b> 社会体育県武道場	受付時間	9：30～10：30
仮屋東公民館	受付時間	11：00～11：30
外津漁民センター	受付時間	13：30～14：00
値賀分館	受付時間	14：30～15：00

## スマホ教室・相談会を開催します！

昨年度、開催した「スマホ教室」について、大変ご好評いただいたため、今年度も開催します！

基礎的な内容から行うので、初めての方も大歓迎です！

### 1月9日(金)

- ・基本的なスマホ操作
- ・スマホの便利なアプリの使い方
- ・スマホのお困りごと相談 など

### 1月23日(金)

- ・基本的なスマホ操作
- ・スマホの便利なアプリの活用法
- ・スマホのお困りごと相談 など

スマホでの調べ方が分からない...

LINEって何が出来るの？どう使うの？



町民の方どなたでも参加OK!

## スマホ教室・相談会

参加無料

スマホに関する疑問・質問に  
なんでもお答えします！  
スマホの使い方がよく分らない、  
もっと使いこなしたい方など  
お気軽にご参加ください！



1月9日[金]

1月23日[金]

時間：10:15～12:00

場所：玄海海上温泉パレア

問合せ先：玄海町役場 防災安全課 0955-52-2115



## 2月・3月健診（検診等）予定表

こども・ほけん課より

実施日（曜日）	種 別	受付時間	対 象 者	場 所
母子関係				
2月 2日（月）	乳 児 相 談	10:00～10:30	R 7.11月生	役 場
3月 2日（月）	乳児健康診査	13:10～13:30	R7.4～9月生	値賀分館
3月 9日（月）	乳 児 相 談	10:00～10:30	R 7.12月生	役 場

お問い合わせ先：こども・ほけん課 ☎0955-52-2158・0955-52-2159

## 唐津保健福祉事務所行事予定 2月分 ※変更または中止する場合があります。電話でお尋ねください。

健康推進担当 ☎0955-73-4186	
エイズ相談・検査（要予約）	第2火曜日（2月10日） 9:00～11:00 第3火曜日（2月17日） 9:00～11:00 及び 17:00～19:00 ※佐賀県 HP をご確認ください、電話で予約をお願いします。
骨髄バンクドナー登録受付（要予約）	毎週木曜日（2月5日・12日・19日・26日） 9:00～11:00
精神保健福祉担当 ☎0955-73-4187	
精神保健福祉相談（要予約）	毎月第1～4水曜日（2月4日・18日・25日） 13:30～16:00
難病相談	平日随時 9:00～16:45
母子保健福祉担当 ☎0955-73-4228	
ことばの相談（要予約）	毎月原則第4火曜日（2月24日） 時間 14:00～16:00 言語聴覚士による相談です。 ※予約状況によっては、別の月の予約を案内する場合があります。
療育発達相談（要予約）	毎月原則第1水曜日（2月4日） 時間 14:00～16:00 整形外科医師による相談です。 ※予約状況によっては、別の月の予約を案内する場合があります。
不妊相談（要予約）	平日随時 9:00～16:45
環境保全課 ☎0955-73-1179	
浄化槽設置者講習会	第4水曜日（2月25日） 時間 13:15～14:30

福祉・介護課より

## 第60回さがスマイルフェスタ in 唐津

テーマ 「心をひらくアートの子カラ」

日 時 令和8年1月23日（金）11:00～14:00

場 所 唐津市役所 1階市民ホール 佐賀県唐津市西城内1番1号

内 容 ■オリジナル缶バッジを作ってみよう！（「B型作業所 すばる」さんと一緒に缶バッジを作成）  
■ハンドメイドで作ってみよう！（「B型作業所 つなぐ唐津」さんと一緒にハンドメイド）  
■障害がある方の作品展示（精神科病院デイケア等で制作した作品の展示）  
■その他体験コーナー（障害者疑似体験、メンタルチェック、バイタル測定等）  
■笑顔 de さいこうマルシェ（障害福祉サービス事業所による販売会）

入場料 無料

お問い合わせ先：佐賀県障害福祉課 ☎0952-25-7064





☆ぞう組祖父母参加「もちつき会」☆

# あおば園



もちつき  
大成功 (^^)



おいしくな～れ!



べったんべったん



いただきま～す♡

☆産業文化祭☆



陶器のフォト  
フレーム作り



木の椅子作り



リース作り



カラフル  
フォトフレーム作り



モビール作り



だるまさん作り



素敵な作品ができました (\*^-^\*)

☆お魚解体ショー☆



鯛の塩焼き  
美味しい♡



いい匂いがしてきたね☆



お魚に釘付け!!



すごいね!!



見せて  
見せて!



吉田さんありがと  
ございました!

☆みかん狩り☆



松本家のみなさんありがとうございました!



みかん狩り楽しい♪



みかん美味しいね♡



上手に穫れるかな?



つくたてのおもち最高!!

# ふたば園

☆つばめ組祖父母参加 もちつき会☆



もちつき大成功!



べったんこ♪



顔も白く  
なっちゃった (≧▽≦)  
上手に丸め  
たよ (^^)





# 玄海みらい学園 だより 125

## 台湾鼻頭小学校と交流しました！

令和7年11月6日(木)、台湾鼻頭小学校の児童が玄海みらい学園を訪問されました。歓迎セレモニーでは児童代表のあいさつや、鼻頭小学校の紹介がなされました。

前はオンラインでの交流でしたが、今回は実際に一緒に授業を受けたり、給食を食べたりしました。英語でコミュニケーションを取ったり、先生や引率の方のサポートを受けたりしながら交流を行いました。



鼻頭小学校の児童の発表



一緒に授業を受ける様子



天気にも恵まれました



校舎と共に記念撮影

### 鼻頭小学校とは？



台湾新北市に位置する鼻頭小学校。全校児童数は13名と小規模ですが、海洋教育や英語教育、IT教育などに力を入れている学校です。

鼻頭小学校のみなさん ありがとうございました！



## 九州産業大学を訪問しました！

11月13日(木)、玄海みらい学園5年生が九州産業大学国際交流センターを訪問しました。

国際色豊かな留学生の方々と一緒にアクティビティを行ったり、留学生の出身国についてのお話を聞いたりして、楽しく異文化を学びました。

### あいさつ

代表児童が玄海みらい学園と玄海町の紹介を行いました。

### ランチタイム

留学生と一緒に昼食を食べながらたくさんお話をしました。

### 文化体験

グループに分かれ、中国とベトナムの文化や国について学び、遊びを体験しました。



4か国9名の留学生の皆さんと交流しました！



## 海洋教育玄海子どもサミット

令和7年度海洋教育玄海子どもサミットが、令和8年1月30日(金)、玄海町社会体育館等で開催されます。

海洋教育パイオニアスクールプログラム実践校や環境活動に取り組む学校が学習の成果を報告し合うことで、「ふるさとの里山里海」について理解を深め、今後の学習に活かすとともに交流を広げます。どなたでもご覧いただけますので、お気軽にお立ち寄りください。

### 参加校

玄海みらい学園  
佐賀県立唐津青翔高等学校  
大牟田市立天の原小学校  
宗像市立玄海東小学校

### <オンライン参加>

東京都港区立本村小学校  
下関市立養治小学校

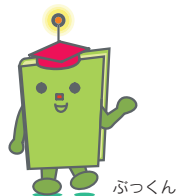

# こんにちは 玄海町立図書館です



あけましておめでとうございます  
本年も図書館のご利用よろしく願いいたします



今月の一冊

804/カ

最初の数字が8で始まる本です

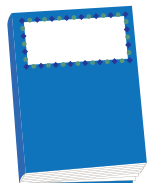

今月は8類「言語」の本です。各言語、語源、辞典、文法、文書、会話、方言などが当てはまります。  
今月の1冊は『パンチラインの言語学』川添 愛 / 著です。  
文学、映画、アニメ、漫画でひときわ印象に残る「名セリフ＝パンチライン」。そこに隠れた言語学的魅力を、気鋭の言語学者が解説する。

## 若い人に贈る読書のすすめ 2026

成人・卒業 新たな一歩を踏み出した  
フレッシュなあなたに

●好きな食べ物がみつからない 古賀及子 (こが・ちかこ) / 著  
「好きな食べ物は何か？」自分のことは、いざぶん自分が、わからない。どうでもいいけどけっこう切実。放っておくと一生迷う「問い」に挑んだ120日を濃厚かつ軽快に描いた自分観察冒険エッセイ

●愛ちゃんのモテる人生 宇井彩野 (うい・あやの) / 著  
「はろー、愛ちゃんだよ」18歳のオープンリーゲイ愛は、とあるきっかけで動画配信を始める。10年以上にわたる“モテる”人生の記録。愛ちゃんの年下の幼馴染・太良のキャンパスライフ「太良の法学ノート」も収録。

## 重要

## 特別整理にともなう 休館のお知らせ

期間:1月26日(月)～29日(木)

蔵書点検・館内整理のため休館いたします。  
皆様にはご迷惑をおかけしますが、よろしくお願いいたします

※期間中は貸出・返却や調べもの  
等のサービスも休止させていただきます。

※返却本を事務所窓口や図書館で  
お預かりはできませんのでご注意  
ください。



## 新しく入った本

### 【一般書】

#### ★『ジートコヴァーの最後の女神たち』

カテジナ・トゥチコヴァー / 著

チェコに生まれ民族学の研究をしていたドラ。自分を育てた伯母スルメナの名前が、共産主義時代の秘密警察の記録に載っていることを知る。ドラの生まれ故郷では、彼女は薬草や占いを使い、不思議な力を操る「女神」の一人で…。

- ★『ペンギンにさよならをいう方法』ヘイゼル・プライア / 著
- ★『マーモットのまもち』ドクターマーモット / 著
- ★『すごい空弁&空港お土産大百科』イカロス出版空弁研究班 / 編
- ★『ゾンビランドサガ 奇跡の軌跡』大野 茂 / 著

### 【児童書】

#### ★『まねっこにゃんころもち』

かのう かりん / 著

くつついたり、ごろんと転がったり、ポーズをとったり…。おもちのまねっこをしなから、猫ちゃんたちとたくさん体を動かそう！猫ちゃんたちの表情がクセになる、読み聞かせにぴったりのユーモラスな絵本。



- ★『むじな』小泉 八雲 / さく
- ★『おもちのおやど』刈田 澄子 / さく
- ★『野ばら (文学ノ情景) 淵 / 絵』小川 未明 / さく
- ★『本好きの下剋上 第3部7領主の養女7』香月 美夜 / さく

## 掲示板

### ○おはなし会

1月4・18日(日)11:00～



新しい年の始まりです。

今年も大切にしよう「本」との出会い



1月

図書館  
カレンダー

日	月	火	水	木	金	土
				1	2	3
★	5	6	7	8	9	10
11	12	13	14	15	16	17
★	18	19	20	21	22	23
24	25	26	27	28	29	30
31						

■印が休館日 ☆印がおはなし会

### ★開館時間

9:00 ～ 19:00

※金曜日は 20:00 まで

### ★ホームページのアドレスは

<https://www.genkai-library.com/>

※予約の際はパスワードが必要となります。  
図書館の窓口にて登録をお願いします。

★本に関するお問い合わせは TEL 0955-52-6688



# 玄海町の昔あれこれ～民俗行事①



文化財専門員 有光 宏之

今号から、昔玄海町で盛んだった民俗行事や、今にも途絶えそうな貴重な行事にスポット当ててご紹介します。

## ①『ワカミズクミ・ワカミズトリ（若水汲み・若水取り）』

元旦（1月1日）の朝、家の戸主が井戸・海岸・川・湧き水・共同水源地で汲む水を若水といい、この水で歳神（歳徳様）の供え物や家族一同の食物を炊き、口をすすいだり、顔を洗ったりします。縁起がいいとされたこの行事は、町内でも数地区に減少しています。

## 『オシオイクミ』

元旦に、男性が海岸に行き、笹やシバを海水に浸けて家に持って帰ります。枝を折って拝んだり、左右に振ってお祓いをして荒神様・神棚・床の間など1本ずつ供え、神社にも祓って供えます。特に、値賀地区で行われています。

教育課では、古写真を集めております。ご提供をお願いします。  
 今回は『②ヒョウケンギョウ（鬼火焚き）』の予定です。

出典「玄海町史・下巻」「玄海町の民俗」



## 地域おこし協力隊 活動報告 vol.8

今月のリポーター  
eスポーツ共育コーディネーター

岩崎 遼



この度、昨年12月より玄海町の地域おこし協力隊として着任いたしました岩崎 遼（いわさき はる）と申します。

私の活動の大きな目標は唐津青翔高校生、特に来年度新設されるeスポーツ学科の生徒さんと連携し、町民さんが交流や活動により、共に学ぶ機会を作りゲームやeスポーツなどのツールを活用して玄海町を盛り上げていくことです。

eスポーツの活動はもちろんですが、私は地域の様々な活動にも積極的に参加させていただきたいと思っています。

「顔と名前を覚えてもらうこと」が活動を成功させるための第一歩だと考えています。もし見かけましたら、ぜひお気軽にお声がけください！



2026.1

VOL.177

意味…ころぶ

方言…てっころぶ

たまねぎじいや

おじいちゃんおばあちゃんに言われて分らなかった方言や、子どもたちに通じなかった方言はありませんか？アンケートはがきの「記事として取り上げて欲しいこと」の欄に書いて送ってください。お待ちしております！

# パレアからのお知らせ

イベント内容は都合により予告なく変更になる場合がございます。  
ホームページ <https://www.genkai-parea.com/>



営業時間 入浴10:00～22:00(最終受付21:00)  
休館日 毎週水曜日  
紀水 昼11:00～15:00(O.S 14:00)  
夜16:00～21:00(O.S 20:00)  
TEL 0955-52-2411

**1 毎月10日は玄海町の日**

温泉入浴で、お食事割引や次回の入浴に利用できる**100円割引クーポン券**進呈

**ピコちゃんシール**  
毎月15日は**3倍**  
風呂の日はご入浴で肉の日は紀水ご利用で**2倍**

～アルファ美容室～ **出張美容室**  
第1火・第4金  
■料金 2,000円(カットのみ)  
■時間 13:00～15:00  
事前予約は ☎0955-52-2231(上原)

日	月	火	水	木	金	土
イベント湯(薬湯) ゆずの湯		「足つぼ・全身リンパ マッサージ」実施中! 日程はお問い合わせください	1 臨時 休館日	2	3	
4	5	6 出張 美容室 紀水 15時まで	7 休館日	8	9 お得な セット お食事入浴セット 1,200円	10 玄海町の日
11	12 成人の日 祝	13 体操 紀水 15時まで	14 休館日	15 ピコちゃん シール 3倍	16	17 魚の日
18	19	20 体操 紀水 15時まで	21 休館日	22	23 出張 美容室 お得な セット お食事入浴セット 1,200円	24
25	26 風呂の日 ご入浴で ピコちゃん シール 2倍	27 体操 紀水 15時まで	28 休館日	29 肉の日 ご入浴で ピコちゃん シール 2倍	30	31

年始営業 のお知らせ	12月30日(火)	12月31日(水)	1月1日(木)	1月2日(金)	1月3日(土)
温泉入浴	通常営業(営業10時～22時)	通常営業(営業10時～22時)	休業	通常営業(営業10時～22時)	通常営業(営業10時～22時)
レストラン	ランチのみ営業(営業11時～15時 O.S 14時)	休業	休業	休業	ランチのみ営業(営業11時～15時 O.S 14時)
喫茶(ラウンジ)	通常営業(営業11時～15時、17時～21時)	休業	休業	休業	休業

お得な  
セット 1/9と1/23の2日間! 2日間限り!  
お待たせ! 1,200円  
日替わり定食  
+入浴セット 通常1,450円を

## お正月まつり

～2026年もよろしくね～

玄海町次世代エネルギーパーク

**あすぴあ**

GENKAICHO Next Generation Energy Park

※プログラムによって開催日が異なります。

**来館者プレゼント!**  
**干支の土鈴**

1月3日(土)限定  
先着100組

※ひとと家族につき、ひとつ

**だるまおとし** ～だるまおとしで、お菓子をゲット～

開催日/1月3日(土)・4日(日)  
時間/9:30～16:00  
(休憩 12:00～13:00)  
定員/各日先着100人  
対象/中学生以下

参加費/無料  
会場/多目的ロビー

1月25日(日)  
**お花のキーホルダー工作**

時間/①10:00～12:00(受付 11:30まで)  
②13:00～16:00(受付 15:30まで)  
定員/先着40人  
対象/中学生以下  
参加費/400円  
会場/多目的ロビー

お問い合わせ先: 玄海町次世代エネルギーパーク あすぴあ ☎0955-51-3080



# クイズに挑戦!!

クイズの答えがわかった人は、クイズの答え、ご意見、ご感想をご記入のうえ（※必須です!）、添付のハガキで**令和8年1月31日（当日消印有効）**までに送ってください。

正解者の中から抽選で5名の方にクオカードをプレゼントします。

※上記の期限に間に合わなかった方は、クオカードの抽選への参加ができませんので、早めのご応募をお願いします。多数のご応募とアンケートのご協力をよろしくお願いします。

前回の正解者は22人！  
奮ってご応募ください。

## 問題

太枠の文字を並べてできる  
言葉はなんでしょう？

### 【ヨコのカギ】

- ① 自分を産んでくれた女性のこと。
- ③ 井戸から水を汲むのに使う、長い柄のついた道具。
- ⑥ 京都の嵐山にかかる有名な橋の名前。〇〇〇橋
- ⑧ 老化のサインとして、顔や手に刻まれる線。ほうれい線や、目尻の〇〇
- ⑩ 英語では「swordfish」と呼ばれる、長い吻（ふん）を持つ魚。
- ⑫ 皮には細かい毛が生えている、緑色の果肉のフルーツ。
- ⑭ 他人の苦しみを救おうとする、深い思いやりの心。
- ⑯ 鹿やサイの頭にある、固くてとがったもの。
- ⑰ 路線〇〇といえば、決まったルートを走る乗り物。
- ⑳ 美味しいお惣菜やスイーツが並んでいる、百貨店の地下フロア。
- ㉒ 競技場やコンサート会場で、実況や進行状況を伝えること。

### 【タテのカギ】

- ② 平和の象徴とされる鳥。
- ③ 柔らかな毛を持つ、家畜の動物。
- ④ 熱帯地方に生えている、高い木の総称。ココナッツミルクが採れる。
- ⑤ おせち料理の煮物料理に使われ、芽が出ることから「めでたい」と縁起を担ぐ野菜。
- ⑦ 天上界や霊界に対して、私たちが住むこの世のこと。
- ⑨ 黒猫が目の前を横切ると、〇〇〇だと言われることがある。
- ⑪ 日本の国鳥。桃太郎のお供の動物の一匹。
- ⑬ おからを炊いた料理の別名。
- ⑮ 炭を入れて暖をとる、昔ながらの暖房器具。
- ⑰ 地中から石油を掘り出す場所。サウジアラビアやロシアに多くある、エネルギー資源の採掘場。
- ⑲ 英語で「空」のこと。
- ㉑ サッカーやバスケットボールで、ボールを味方に渡すこと。

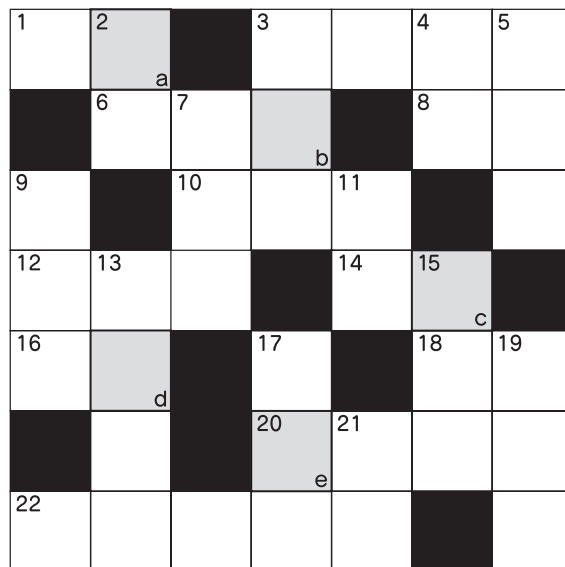

答え

a  b  c  d  e

## 先月の答え

先月の答えは  
**おせいぼ**  
でした。



玄海町公式  
LINE

令和8年1月1日発行  
(1月号/Vol.312)  
編集・発行 玄海町役場防災安全課  
〒847-1421 東松浦郡玄海町大字諸浦348番地  
TEL0955-52-2115 FAX0955-52-5008  
URL <https://www.town.genkai.lg.jp>  
E-mail : bousaianzen@town.genkai.lg.jp

広報玄海が  
読めます。

まちを好きになるアプリ



マチイロ

マチイロ 玄海町



玄海町公式  
Youtube チャンネル

令和8年(2026年)

1月

January 睦月



# 納付期限のお知らせ

対象納付と問い合わせ先

<div>住宅 使用料</div> <div>まちづくり課 ☎ 52-2156</div>	<div>介護 保険料</div> <div>介護・福祉課 ☎ 52-2220</div>	<div>保育料</div> <div>後期高齢者医療 保険料</div> <div>こども・ほけん課 ☎ 52-2159</div>
<div>国民 健康保険税</div> <div>町県民税</div> <div>固定 資産税</div> <div>住民課 ☎ 52-2157</div>	<div>水道 使用料</div> <div>公共下水道等 使用料</div> <div>生活環境課（上水道） ☎ 52-2114</div> <div>生活環境課（下水道） ☎ 52-2189</div>	



日 SUN	月 MON	火 TUE	水 WED	木 THU	金 FRI	土 SAT
28	29	30	31	1 元日 ・図書館休館日 ・社会体育館休館日	2 ・図書館休館日 ・社会体育館休館日	3 ・図書館休館日 ・社会体育館休館日
4 ・図書館おはなし会	5 ・二十歳のつどい ・古典臨書講座	6	7 ・心配ごと相談	8 ・㊦玄海工芸クラブ 講座 ・㊦俳句講座	9 ・消費生活相談 ・スマホ教室	10
11	12 成人の日 ・図書館休館日	13 ・図書館休館日 ・社会体育館休館日	14 ・1歳6か月児健診 ・㊦チェア エクササイズ講座	15	16 ・消費生活相談 ・歯科健診 ・㊦まねびの台所	17
18 ・図書館おはなし会	19 ・乳児相談	20 ・㊦手編講座 ・㊦フラワー アレンジメント講座	21	22	23 ・消費生活相談 ・スマホ教室	24
25	26 ・㊦おななし教室 ・図書館休館日	27 ・図書館休館日 ・社会体育館休館日	28 ・図書館休館日	29 ・図書館休館日	30 ・消費生活相談	31

㊦：公民館講座

こんにちは 赤ちゃん

2025年11月1日  
～11月30日届出分

※11月分の掲載はありません。

## マイナ保険証にされていますか？



医療情報が  
把握しやすくなり  
便利になります！

マイナ保険証にする方法はこちら

- ①医療機関で(病院・薬局など)
- ②スマートフォンを使ってマイナポータルから

※役場住民課窓口でもマイナ保険証に登録しているか  
確認できますので、お気軽にお問い合わせください。



## 町の人口

令和7年11月末現在

男 2,405人(+4人)  
女 2,302人(-3人)  
合計 4,707人(+1人)  
世帯数 1,870世帯(-2世帯)  
※( )内は前月比  
※住民基本台帳法に基づく数