

令和7年(2025年)

# 12月

December 師走



# 玄海広報

## 目次

- P 2～4 イベント実施・募集
- P 5～7 役場からのお知らせ
- P 8～9 健康・福祉
- P10～15 玄海町コラム
- P16 カレンダー

玄海町農地・水広域協定運営委員会の活動の一環として、

稲刈り後の農用地にコスモスなどを植えています！

毎年11月上旬頃が見頃です！

撮影場所：有浦上集落

アンケートがwebで  
回答できるようにな  
りました！  
QRコードからご回  
答をお願いします。



1,000円分のQUOカードが  
当たるかもしれません。



コンソーシアムマネージャー  
岩沢がお伝えします！

# 玄海まるっと委員会

通信

地域と高校生がともに活躍できる町を目指すコンソーシアム

## 地域みらい留学希望者に 町内をご案内しました

唐津青翔高校では、全国の中学生を対象に「地域みらい留学」の受け入れを行っています。  
来年度、新たに開設する「eスポーツ学科」はとても注目されており、進学を考えている生徒が増えています。  
見学に来る皆さんのご案内や、玄海町の魅力をお伝えしています！



## 高校生がAIを学ぶ イベントを開催しました

AIの専門家を招き、唐津青翔高校でAIを学ぶイベントを開催しました。  
今回の活動を通して、AIの技術を学んだ高校生と地域の皆さんが交流する場の実現を目指します。



かわいいキーホルダーを作りました！

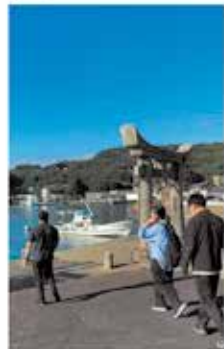

パレア奥の海に続く鳥居をご案内



飯屋湾の眺めの美しさに足が止まります



見学された方も驚きのロケーション  
ワーキングシェアスペースとトレーニング室の眺め



## Instagramで 活動の様子が見られます！

玄海まるっと委員会  
Instagram



フォローを  
よろしくお願いします！

## 防災安全課より

町民の方どなたでも参加OK！

## スマホ教室・相談会

参加無料

スマホに関する疑問・質問に  
なんでもお答えします！  
スマホの使い方がよく分らない、  
もっと使いこなしたい方など  
お気軽にご参加ください！



12月12日[金]

12月26日[金]

時間：10:15～12:00

場所：玄海海上温泉パレア

問合せ先：玄海町役場 防災安全課 0955-52-2115

## 総務課より

## 令和7年度 玄海町産業文化表彰



産業文化祭の開会式にて、「玄海町産業文化表彰」を行いました。この表彰は、6年目となる表彰制度で、産業や文化などの各分野にわたり町の振興と発展に寄与された方に表彰を行うものです。

### 【産業文化表彰受賞者】

氏 名	功 績
迎井 吉孝	自動車関係功労者大臣表彰 (自動車整備関係)

## 教育課より

## 令和8年 玄海町「二十歳のつどい」(旧称:成人式)が開催されます。

- 開催日 令和8年1月5日(月)
- 開催時間 受付 午前10時30分～  
式典 午前11時00分～
- 会場 玄海町社会体育館  
\*例年と会場が異なりますのでご注意ください。

今年はチャンネル玄海  
の生中継がありません  
ので、二十歳の門出の  
お祝いはぜひ会場で！

お問い合わせ先・申し込み先：教育課 ☎0955-80-0233



# 10月1日からマイナ救急がスタートしました！



マイナナンバーカードで、救急がもっとスムーズに！お薬情報などもすぐに確認でき、いざという時も安心です。まだマイナナンバーカードの保険証利用登録をしていない人は、マイナ保険証にしましょう！

## マイナ救急保険証で期待されるメリット



病歴や飲んでいる薬を正確に伝えられる



円滑な輸送先病院や適切な処置ができる



搬送先病院で治療の事前準備ができる



お問い合わせ先：唐津市消防本部警防課 ☎0955-72-4148

事業に関する情報は特設サイトでもご覧いただけます。



# 第77回 県民スポーツ大会

第77回県民スポーツ大会が、各競技別で順位を競う交流大会形式で開催されました。

【日程】 10月18日（土）、19日（日）【主会場】 佐賀市、小城市、多久市

【町内出場選手】 6競技7種別95名

各競技の結果は、グラウンド・ゴルフが7位入賞でその他の競技は惜敗という結果でしたが、選手みなさんが一丸となり、日頃の練習の成果を発揮し全力を出し切りました。



ゴルフ 7位



グラウンド・ゴルフ 7位



バドミントン(一般男子)



バドミントン(一般女子)



ソフトボール (一般男子B)



軟式野球 (一般A)



陸上

選手の皆さん  
お疲れ様  
でした!!

～魚と野菜 しっかり食べて 運動プラス～

## アジのお好み焼き風

他の魚でもできます。野菜をレンジ加熱（500W3分）するとさらにヘルシーです。

薄味ポイントは野菜に味をつけず、魚の旨味やソース、かつお節、青のりの風味で食べるところです。



【1人分の栄養価】 エネルギー130kcal / たんぱく質15.0g / 脂質8.4g / 炭水化物1.2g

材 料 (4人分)	
アジの切り身	80g × 4切
塩	少々
薄力粉	大さじ1と1/3
サラダ油	大さじ1
キャベツ	200g (1/6個)
玉ねぎ	100g (小1個)
にんじん	50g (1/3本)
サラダ油	大さじ1
おこのみソース	60g
かつお節	少々
青のり	少々

(出典：競技者のための食事レシピ集)

## 作り方

- ① アジに塩を振り、5分程度おく。
- ② キャベツは食べやすい大きさのざく切り、玉ねぎは薄切り、にんじんは細切りにする。
- ③ フライパンに油を熱し、②の野菜を炒め、火が通ったら皿に盛り付ける。
- ④ ①のアジに薄力粉をまぶし、フライパンに油を熱し、アジを両面こんがり焼き、③の皿に盛り付ける。
- ⑤ お好み焼きの要領で、魚の上にソースをぬり、かつお節と青のりを散らす。



## 祝 百 寿

内閣総理大臣より百歳を祝して、祝い状と銀杯が贈られました

- ・和田倉 末雄 さん 大正 14 年 6 月 13 日生（特老玄海園）
- ・敷田 千鶴子 さん 大正 14 年 6 月 20 日生（特老玄海園）
- ・渡邊 スエコ さん 大正 14 年 11 月 9 日生（有浦上）
- ・井口 良雄 さん 大正 14 年 12 月 31 日生（老人ホーム安寿）
- ・坂本 千枝子 さん 大正 15 年 1 月 11 日生（特老玄海園）

本年度中に百歳を迎えられる方々へ、内閣総理大臣からお祝い状と銀杯が送られました。皆さんとてもお元気で贈呈後はご家族と楽しく談笑され、とても嬉しそうでした。これからも健康に気をつけられ、健やかにお過ごしください。



▲和田倉末雄さん、敷田千鶴子さん、坂本千枝子さんとご家族



▲渡邊スエコさんとご家族



▲井口良雄さんとご家族

## 住民課より

## 12月4日～10日は「人権週間」です！

今年も12月4日（木）から10日（水）までの1週間を「第77回人権週間」と定め、『誰か』のことじゃない』をテーマに積極的な啓発活動が展開されます。人権週を迎えるにあたり、一人一人が人権を尊重することの重要性を正しく知り、「相手の気持ちを考えることの大切さ」について考えてみましょう。

また、人権擁護委員による人権相談も行いますので、お気軽にご活用ください。

相談は無料で、  
秘密は守られます。

## ☆人権・行政・心配ごと相談（☎52-2157）

日時：偶数月の第3水曜日 9:00～12:00  
4月、6月、8月、10月、12月、2月  
※12月のみ 10:00～15:00  
場所：玄海町役場4階 和室

## ☆人権擁護委員

- ・古舘 佐津喜さん（値賀川内）
- ・前田 和之さん（長倉）
- ・平山 潮恩さん（諸浦）

## 住民課より

## 北朝鮮人権侵害問題啓発週間

北朝鮮当局による人権侵害問題への国民の認識を深めること、国際社会と連携して北朝鮮当局による人権侵害問題の実態を解明し、その抑止を図ることを目的として、平成18年6月に「拉致問題その他北朝鮮当局による人権侵害問題への対処に関する法律」が施行されました。

この法律により、**毎年12月10日から16日までの1週間を「北朝鮮人権侵害問題啓発週間」と定められました。**

拉致問題は我が国の切迫した国民的課題です。この問題の解決をはじめとする、北朝鮮当局による人権侵害問題への関心と認識を深めていくことが大切です。





役場からのお知らせ



まちづくり課より

# やるなら今、「耐震化」を支援します！

昭和56年5月31日以前に  
着工された住宅等が、対象です！

## 1. 耐震診断



費用が掛かるし……  
業者を探すのが面倒

佐賀県と玄海町では、費用面や  
診断士の選定をお手伝いしています！

通常補助 診断士は所有者が選定する		
交付金 (国費)	1/3	地方 (県1/6、市町1/6)
		所有者 1/3

派遣事業 町が事務所協会と協議し、診断士を選定	
交付金 (国費)	1/2
	地方 (県1/4、市町1/4)

耐震診断にかかる66%を補助

所有者は事務手数料5千円のみで診断可能  
診断にかかる費用は全額補助／診断士を探す手間も不要

## 2. 耐震改修

### 総合支援 改修設計+改修工事

最大 115万円 補助	交付金(国費) 40%	地方(県1/6、市町1/6) 40%	所有者 20%
-------------------	----------------	-----------------------	------------

総合支援(設計と改修工事をセット)で  
行うことで、改修工事費のうち  
最大115万円補助

### 1. 診断から 2. 改修までの補助の例

診断：派遣事業 診断費：無料 事務手数料：5千円負担 補強設計改修工事：総合支援事業

※耐震改修工事費が1,430千円の場合

国 40% (572千円)	県 20% (286千円)	市町 20% (286千円)	所有者 20% (286千円)
------------------	------------------	-------------------	--------------------

※耐震改修工事費が1,600千円の場合

国 35.9% (575千円)	県 18.0% (287千円)	市町 18.0% (288千円)	所有者 28.1% (450千円)
--------------------	--------------------	---------------------	----------------------

診断費：10万、改修費：143万の場合

総額153万5千円のうち  
最大124万4千円補助！

まずは、ご相談ください！

なお、ブロック算除にかかる補助もあります

お問い合わせ/ まちづくり課 まちづくり係 ☎52-2156

住民課より

## 事業用の資産を所有されている方へ/ 固定資産税 償却資産申告について

事業用の資産を所有されている方は下記の書類のご提出をお願いいたします。

**申告期限** 令和8年2月2日(月)

**提出書類** ① 償却資産申告書  
② 種類別明細書

玄海町のホームページから取得できます



### Q. 償却資産とは？

土地・家屋以外の事業用の資産のことです。償却資産は150万円以上から固定資産税が発生し、その減価償却額は所得の計算上、経費として計上が可能です。

### Q. 評価額の求め方は？

取得価格 × (1 - 耐用年数に応じた減価率)  
※ただし、取得して1年目の場合は上記式に1/2を乗じます。

減価率は国税庁の償却率表を参照します

### Q. 税率は？

税率は1.4%です。課税標準額(1,000円未満切り捨て)に1.4%を乗じた金額(100円未満切り捨て)が税額となります。  
※船舶など、課税標準の特例の規定が設けられている場合は、特例率を乗じて課税標準額を算定します。

### 償却資産の具体例(業種別)

農業	田植え機、稲刈機、脱穀機、コンバイン、トラクター等の大型特殊自動車、その他
漁業	漁船、GPS、巻上機、漁網、いけす、その他
建設業	大型特殊自動車、ブロックケーシング、ポンプ、ポータブル発電機、ブルドーザー、パワーショベル、コンクリートカッター、ミキサー、その他
その他	太陽光発電設備、駐車場、屋外構築物(可動式物置、電気設備、上下水道、ガス配管、看板、ネオンサイン等)





## こども体験イベント ～楽しみながら学ぶ！SDGs・防災・テクノロジー・食育～

玄海町では、子どもたちが自然や社会、地域について楽しく学べる「こども体験イベント」を開催しています。今年度は、SDGs、防災、テクノロジー、食育など、多彩なテーマで実施中！今回は、その一部をご紹介します。

### 5月 | 海のSDGsワークショップ「ヨットセイルでミニバッグを作ろう！」

海での役目を終えたヨットセイルを切って、縫って、アップサイクル。  
丈夫で軽くて、世界でひとつ、自分だけのミニバッグを制作しました。  
ヨットセラーで海洋教育家の方を講師に招き、海洋ごみの問題や資源の大切さも学びました。



(ワークショップの様子)

### 9月 | 防災×もったいないSDGsワークショップ「押し花キャンドルを作ろう！」



(手作りキャンドル完成品)

リサイクルキャンドルに押し花を飾り、倒れにくい防災キャンドルを作成。  
備えの大切さを体験しました。  
ミャンマーやタイの難民キャンプを支援しながら、国内でもったいない活動を行っている方に講師をお願いしました。

### 10月 | ドローン体験ワークショップ「ドローンを飛ばそう！」

保護者と一緒に参加した1～4年生は輪っかに引っ掛けて駄菓子を上り上げる  
ドローンキャッチャーゲームに夢中でした。  
5～9年生は8の字飛行にも挑戦。最後はみんなで空撮写真も撮影。  
楽しくテクノロジーに触れられる一日でした。



(ドローンキャッチャーゲーム)

### 今後のイベント予定

- ・**e スポーツ体験**  
勝ち負けだけじゃない、“考える力”や“協力する力”を体感。ゲームが好きな子も、初めての子も大歓迎！
- ・**クリスマスケーキデコレーション体験**  
ケーキにトッピングして、自分だけのケーキを可愛くデコレーション（市販のケーキを使います）
- ・**フランス料理体験**  
地元食材を使って、一流シェフと一緒に本格フレンチに挑戦！

子どもたちの「やってみたい！」を大切にしたい、気軽に楽しめる体験イベントです。  
次回はぜひ、お友達と一緒に参加してください！

## 冬の水道管凍結にご注意ください！



- 風当たりの強いところの水道管
- むき出しになっている水道管
- 漏水の元栓付近

などは凍結しやすいので、ご注意ください。

#### 凍結の予防

- 屋外の配管等はボロ布や発泡スチロールなどの保温材を被せビニールテープ等を巻いて保護する。
- 漏水器から最も離れたところの蛇口を少し開け、糸をひく程度の少量の水を出しっぱなしにする。  
(ただし、この場合は 水漏れが原因となりますので、ご注意ください)
- 漏水器の元栓部分にボロ布などを結んで保温する。

#### 凍結した時



凍結した箇所にボロ布などを巻き、ぬるま湯をかけて解冻します。

熱湯などで急激に暖めると水道管を破損させる恐れがありますので、必ずぬるま湯で暖めてください。

お問い合わせ先

玄海町役場 生活環境課 水道係

TEL : 0955-52-2114

## 玄海町高齢者福祉計画及び介護保険事業計画策定のため 高齢者アンケート調査にご協力ください (介護予防・日常生活圏域ニーズ調査)

玄海町では、令和8年度に「玄海町高齢者福祉計画（第十一次）及び介護保険事業計画（第十期）」の策定を予定しています。

策定にあたり、高齢者の皆さまのご意見やご要望を幅広くお聞きするために、アンケート調査を実施します。

この調査は、玄海町にお住まいの65歳以上の方170名を無作為に抽出し、高齢者福祉や介護サービスに関する意識や関心についてお伺いするものです。

回答いただいた内容は、統計的に処理し、計画策定以外に利用することはありません。

調査対象となった方には、アンケート調査票が送付されますので、ご回答をお願いします。

調査についてのご理解・ご協力を、よろしくお願いします。

お問い合わせ先：福祉・介護課 ☎0955-52-2220

こども・ほけん課より

## 令和7年度 带状疱疹ワクチンの定期接種対象者の方へ

定期接種（下記の金額）で接種できる期間は、令和8年3月31日までです

組換ワクチンは1回目接種から2ヶ月の間隔を開けて2回目を接種します。

組換ワクチンを接種希望の方は、遅くとも1月末までに1回目の接種をしてください。

【令和7年度 定期接種対象者】①の対象の方には、4月に予診票をお送りしています。

① 65歳の方

令和7年から5年間の経過措置として、その年度に70、75、80、85、90、95、100歳になる方も対象となります。令和7年度に限り、100歳以上の方は全員対象となります。

② 60～64歳で、ヒト免疫不全ウイルスによる免疫の機能の障害があり、日常生活がほとんど不可能な方  
身体障害者手帳等の写しが必要です。

【接種回数】

- ・生ワクチン：1回
- ・組換ワクチン：2回

【個人負担額】

- ・生ワクチン：2,500円
- ・組換ワクチン：6,500円/回
- 生活保護世帯の方は無料：証明書が必要です。福祉・介護課で申請してください。

【実施医療機関】

佐賀県内の指定医療機関

【持っていく物】

- ・予診票
- ・マイナンバーカード、健康保険証（住所、年齢を確認するため）
- ・個人負担金（2,500円又は6,500円）生活保護世帯の方は、証明書を持参。

こども・ほけん課より

## HPV ワクチン接種期間のお知らせ

【HPV ワクチン接種期間のお知らせ】

平成9年4月2日から平成21年4月1日生まれ的女性で、令和4年4月1日から令和7年3月31日までにHPVワクチン（子宮頸がんワクチン）を1回以上接種した方へ

公費で接種できる期間は、令和8年3月31日までです。

公費による接種を希望する方は、

令和8年3月31日までに、2回目・3回目のワクチンを計画的に接種することをご検討ください。（HPVワクチン接種は合計3回です。）

今年度内（令和8年3月31日まで）に2回目と3回目の両方の接種を希望する場合は、遅くとも今年の12月末までに2回目のワクチンを接種してください。

農林水産課より

## 令和8年度 佐賀県農業大学校 一般入学試験

試験案内

試験日	令和8年2月13日（金）		
場所	佐賀県農業大学校（佐賀市川副町南里1088）		
受付期間	令和8年1月9日（金）～1月30日（金）		
受験料	3,000円		
募集内容	課程	修学期間	課程・専攻
	本科	2年	・園芸農産課程（施設野菜、露地野菜・農産、果樹、花き）
	専科	1年	・畜産課程



※詳しくはこちら



## 1月・2月健診等予定表

こども・ほけん課より

実施日（曜日）	種 別	受付時間	対 象 者	場 所
母子関係				
1月14日（水）	1歳6か月児健診	13:30～13:50	R 6.2月～7月生	役 場
1月16日（金）	歯 科 健 診	13:10～13:30	就学前希望者	役 場
1月19日（月）	乳 児 相 談	10:00～10:30	R 7.10月生	役 場
2月 2日（月）	乳 児 相 談	10:00～10:30	R 7.11月生	役 場

お問い合わせ先：こども・ほけん課 ☎0955-52-2158・0955-52-2159

## 唐津保健福祉事務所行事予定 1月分 ※変更または中止する場合があります。電話でお尋ねください。

健康推進担当 ☎0955-73-4186	
エイズ相談・検査（要予約）	第2火曜日（1月13日） 9:00～11:00 第3火曜日（1月20日） 9:00～11:00 及び 17:00～19:00 ※佐賀県 HP をご確認くださいの上、電話で予約をお願いします。
骨髄バンクドナー登録受付（要予約）	毎週木曜日（1月8日・15日・22日・29日） 9:00～11:00
精神保健福祉担当 ☎0955-73-4187	
精神保健福祉相談（要予約）	毎月第2～4水曜日（1月7日・14日・21日・28日） 13:30～16:00
難病相談	平日随時 9:00～16:45
母子保健福祉担当 ☎0955-73-4228	
ことばの相談（要予約）	毎月原則第4火曜日（1月27日） 14:00～16:00 言語聴覚士による相談です。 ※予約状況によっては、別の月の予約を案内する場合があります。
療育発達相談（要予約）	毎月原則第1水曜日（1月7日） 受付 14:00～16:00 整形外科医師による相談です。 ※予約状況によっては、別の月の予約を案内する場合があります。
不妊相談（要予約）	平日随時 9:00～16:45
環境保全課 ☎0955-73-1179	
浄化槽設置者講習会	第4水曜日（1月28日） 時間 13:15～14:30

福祉・介護課より

## 令和8年度ゆめさが大学唐津校 学生募集

楽しく学んで、仲間も増える。シニアのための学習講座です。

■応募資格 令和8年4月1日時点で60歳以上の人

■募集定員・開講日 50人（木曜日）

※週に1回の講座ですので気軽に参加できます。

■講義内容 現代社会の動き、ふるさとを知る、シニアの健康管理、  
工芸実習、見学研修、地域活動の基礎知識など

■主な講義会場 唐津市高齢者ふれあい会館「りふれ」（唐津市ニタ子）

■受講期間 令和8年4月から2年間、（週1回、年間30日開講、60講座）

■年間経費 受講料36,750円／消費税含む

■応募期間

令和7年12月1日（月曜日）から令和8年3月9日（月曜日）必着

※新規入学希望者が優先されます。詳しくはホームページでご確認ください。

■申込方法

入学願書の提出が必要です。（ゆめさが大学ホームページからの申込みも可能です。）



ゆめさが大学 検索

お申込み・お問い合わせ先：ゆめさが大学事務局 ☎0952-31-4165

公益財団法人 佐賀県長寿社会振興財団 〒840-0804 佐賀市神野東2丁目6番1号



# あおば園

☆園外散歩・お弁当の日☆



お弁当おいしかったよ♡



コスモス畑に  
行ったよ♪



楽しいな～



ぞう組親子バス旅行☆

GO TO メルヘン村!



どんぐりと一緒に



いっぱい遊んだね!



カウベルンまでお散歩♪



どんなのにしようかな～?



車を手作りましたよ☆



お父さんと  
てんとう虫コースター



電車に乗ったよ

うさぎ組保育参加☆



みんな素敵な車ができたね!

ひよこ組保育参加



親子で触れ合い遊び☆

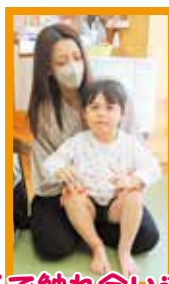

仲良し♡



これな～に?

# ふたば園

すべり台サイコ～!

園外保育



仲良くお散歩♪



お弁当ありがとう (^^)



神野公園楽しかったね☆

つばめ組親子バス旅行



楽しい (^^)



お魚GETするよ!



ピース♡



ジャングルジム  
楽しい!



美味しいね♡





# 玄海みらい学園 だより 124

## 文化発表会が行われました!

令和7年10月26日(日)、『Be Real. ～笑顔あふれる瞬間を～』をテーマに玄海みらい学園文化発表会が行われました。生徒会が制作した映像鑑賞と校歌斉唱で開会し、午前の部は吹奏楽部の演奏、7・8・9年生、海外研修の発表によるステージ発表で会場は盛り上がりしました。

午後からは合唱コンクールが行われ、どのクラスもそれまでの練習の成果を十分に発揮し、素敵な歌声がホール中に響き渡りました。

また、学園内には児童生徒の感性豊かな授業作品や夏休み作品が展示されました。

### 吹奏楽部による演奏

- ♪ 小さな恋のうた
- ♪ キューティーハニー
- ♪ 学園天国
- ♪ 怪獣



吹奏楽部9年生の最後の演奏となりました。



### 7年生

#### 「様々な発電方法とエネルギーミックス」

総合学習で学んだ身近な電気エネルギーについて、それぞれの発電方法のメリット・デメリットを環境への影響、安全性や安定性、発電費用などの観点から発表しました。

### 8年生

#### 「海から始める、地球のサステナブルストーリー」

SDGsを意識した取り組みや日本の海を守る取り組みについて総合学習の中で学んだことを発表し、想像した近未来についての寸劇も行いました。

### 9年生

#### 「未来につなぐ、海と私たち」

9年間の海洋教育での学習を振り返り、また、今後も海と共生していくための課題や問題点について検討を重ねてきた内容を発表しました。

### 海外研修発表

#### 「玄海町小学生・中学生海外研修等助成事業」

夏休み期間中、町の助成を受けてオーストラリアとベトナムに渡航した児童生徒が、現地で体験したことや気づき、今後の抱負について発表しました。



### 合唱コンクール

- ♪ 7年1組「WAになっておどろう」
- ♪ 8年1組「チェリー」
- ♪ 8年2組「ひまわりの約束」
- ♪ 9年1組「遥か」
- ♪ 9年2組「キセキ」



### 展示物

- 1年生：いろいろなスタンプ
- 2年生：不思議なタマゴ
- 3年生：玄界灘の魚たち
- 4年生：海の中の生き物
- 5年生：消してかく
- 6年生：毛筆・硬筆作品



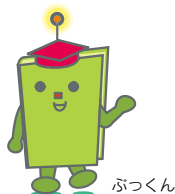

# こんにちは 玄海町立図書館です

今月の一冊

780/ク

最初の数字が7で始まる本です



今月紹介するのは7類「芸術」の本です。美術・音楽・演劇・スポーツ・娯楽などに関する本があり、絵手紙、釣り、キャンプ、将棋などの本も含まれます。ぜひご利用ください。  
今月の一冊は、『大谷のバットはいくら?』熊崎敬/著です。大谷翔平はなぜメジャーシェア5位のバットを使うのか?羽生結弦は「軽いスケート靴の時代」をつくった?知られざるスポーツ用品の“値段”と“秘密”を大解剖します。



## 親子で楽しむ クリスマスおはなし会

2025年12月21日(日)

時間 11:00~



今年は、絵本の読み聞かせにおはなし会「いいーかい」のみなさんに来ていただきます。その他にも、ミュージックベルの体験コーナーやサンタさんからのプレゼントなど楽しいことがいっぱい!  
ぜひご家族でお越しください。

〈去年の様子〉



## 「紙もののフェア」はじまりました!

12月1日(月)~12月28日(日)

期間中、本を10冊借りるとオリジナル“紙もの”をおひとつプレゼントします。  
みなさんのお気に入りを見つけにきてください!

ミステリー  
ファン必見

『このミステリーがすごい』大賞

## 歴代受賞作品を特集します

受賞作品からは多くの作品が映像化されています。ミステリーはあまり読んだことがないという方も、ぜひ一度手にとってみてください。



## 新しく入った本

【一般書】

### ★『睡蓮』

白石 一文 / 著

最愛の兄の元を突然去り、幼なじみと再婚していた義姉と、1年半振りに会った元新聞社勤務の67歳の櫻子。義姉は、モネの「睡蓮」こそが人生を決定づけたという。そして、離婚と再婚の真意を語り始め…。

- ★『もし12歳が「昭和100年」を見たら』産経新聞社 / 著
- ★『あなたの実家、どうする?』高橋 大樹 / 著
- ★『がんばらないコンポスト生活』服部 雄一郎 / 著
- ★『ナモナキ生活はつづく』寺地 はるな / 著

【児童書】

### ★『ちいさなクリスマスツリー』

アーシュラ・モリー・ウィリアムズ / 作、尾崎 愛子 / 訳、嶽 まいこ / 絵

クリスマスイブ。ちいさなもみの木は、貧しい家族をよろこばせたい一心で、きらきら光る飾りをさがしに夜の森へとかけだします…。クリスマスの心を伝える絵物語。



- ★『うさぎのふるひ』テイエハウ / 作、山本 萌 / 訳
- ★『ぜつめつしたいきもの』今泉 忠明 / 指導、川崎 悟司 / 絵
- ★『ようこそ講談の世界へ』小泉 博明 / 著、稲田 和浩 / 著ほか
- ★『リヒト!』イノウエ ミホコ / 作

掲示板

○おはなし会 ※毎月第1・3日曜日  
12月7・21日(日)午前11時~



12月21日(日)のクリスマスおはなし会は通常より長めの拡大版(40~50分程度)となります。

12月

図書館  
カレンダー

日	月	火	水	木	金	土
	1	2	3	4	5	6
★	8	9	10	11	12	13
	14	15	16	17	18	19
★	22	23	24	25	26	27
	28	29	30	31		

■印が休館日 ☆印がおはなし会

★開館時間

9:00 ~ 19:00

※金曜日は 20:00 まで

★ホームページのアドレスは

<https://www.genkai-library.com/>

※予約の際はパスワードが必要となります。  
図書館の窓口にて登録をお願いします。

★本に関するお問い合わせは TEL 0955-52-6688



# 知ってるようで知らない! 玄海町の昔あれこれ②5



## ②5『有浦電気』

文化財専門員 有光 宏之



日本最初の電灯は1886（明治19）年東京電灯が発電機で、九州では熊本電灯の電気が1981（明治24）年に点灯しました。佐賀県では1899（明治32）年、北波多の芳谷炭坑が自家発電によって自給開始しました。唐津電灯が1910（明治43）年、有浦電気が1921（大正10）年に営業を開始しました。



在りし日の有浦川発電所 水車発電機（あすびあ玄関前）

有浦川発電所（大字藤平）で使用されていた水車発電機は、有浦川の水を利用して1921（大正10）年7月に出力60kwで運転を開始し、藤ノ平ダムが建設により1992（平成4）年3月に廃止されるまで約70年間電気を作り続けました。

出典「玄海町史・下巻」

教育課では、古写真を集めております。ご提供をお願いします。次回からは『玄海町の昔あれこれ～民俗行事』の予定です。



## 地域おこし協力隊 活動報告vol.7

今月のリポーター  
棚田クリエイター

武藤 敬哉



こんにちは！季節も、もう冬になりましたね。  
棚田での作業もひと段落し、役場のデスクで冬眠の時期になりました。地域おこし協力隊の任期も残り3ヶ月となり、少しそわそわしています。(笑)  
来年度からは、今年の6月10日に設立した【合同会社610サン】の武藤になりますので、よろしくお願いいたします。  
ここで、読んでくれた方々に質問です！  
昨今の米問題について、肥料の値段もまた上がりますが、皆さん、お米の適正値段は何円だと思いますか？  
お答えについてはInstagramまたは直接お伝えいただいたら嬉しいです！610サンで「むとうさん」と読みます！  
それではまた、2ヶ月後にお会いしましょう！



合同会社610サン  
Instagramはこちら



2025.12  
VOL.176  
意味…たくさん  
方言…あばかん  
たまねぎじいちゃん

おじいちゃんおばあちゃんに言われて分らなかった方言や、子どもたちに通じなかった方言はありませんか？アンケートはがきの「記事として取り上げて欲しいこと」の欄に書いて送ってください。お待ちしております！

# パレアからのお知らせ

イベント内容は都合により予告なく変更になる場合がございます。  
ホームページ <https://www.genkai-parea.com/>



営業時間 入浴10:00～22:00(最終受付21:00)  
休館日 毎週水曜日  
紀水 昼11:00～15:00(O.S 14:00)  
夜16:00～21:00(O.S 20:00)  
東松浦郡玄海町大字石田1369-3 TEL 0955-52-2411

12月

## ピコちゃんシール 毎月15日は3倍

風呂の日はご入浴で  
肉の日は紀水ご利用で2倍



## アルファ美容室 / 出張美容室 第1火・第4金

■料金 2,000円(カットのみ)  
■時間 13:00～15:00  
事前予約は ☎0955-52-2231(上原)



日	月	火	水	木	金	土
イベント湯(薬湯) ゆずの湯	1	2 出張美容室 紀水 15時まで	3 休館日	4 体操	5 お得な お食事入浴セット 1,200円	6
7	8	9 体操 紀水 15時まで	10 休館日	11 体操	12	13
14	15 ピコちゃんシール 3倍	16 体操 紀水 15時まで	17 休館日	18 体操	19 お得な お食事入浴セット 1,200円	20
21	22	23 体操 紀水 15時まで	24 休館日	25 体操	26 風呂の日 ご入浴で ピコちゃんシール 2倍	27
28	29 肉の日 お食事 でピコちゃんシール 2倍	30 紀水 15時まで	31 温泉のみ 営業	お得意な セット 12/5と12/19の2日間! 日替わり定食 +入浴セット 2日間限り! お得にご利用できます! 1,200円		

年末年始 営業の お知らせ	12月30日(火)	12月31日(水)	1月1日(木)	1月2日(金)	1月3日(土)
温泉入浴	通常営業(営業10時～22時)	通常営業(営業10時～22時)	休業	通常営業(営業10時～22時)	通常営業(営業10時～22時)
レストラン	ランチのみ営業(営業11時～15時 O.S 14時)	休業	休業	休業	ランチのみ営業(営業11時～15時 O.S 14時)
喫茶(ラウンジ)	通常営業(営業11時～15時、17時～21時)	休業	休業	休業	休業

**[足つば・全身リンパマッサージ]  
実施中!**  
日程はお問い合わせ  
ください



# クリスマス イベント2025

※プログラムによって開催日が異なります。

玄海町次世代エネルギーパーク

あすぴあ  
GENKAICHO Next Generation Energy Park



## ジェルキャンドル工作

開催日/12月7日(日)  
時 間/①11:00～(受付10:30～)  
②14:00～(受付13:30～)  
定 員/各回先着20人 対 象/中学生以下  
参加費/500円 会 場/セミナールーム



## 映画 おしりたんてい スター・アンド・ムーン

開催日/12月21日(日)  
時 間/①11:00～ ②14:00～  
(上映時間 76分)  
定 員/各回先着80人  
参加費/無料  
会 場/セミナー  
ルーム

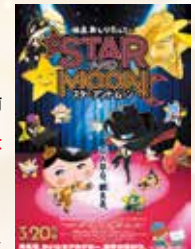

※整理券は各回2時間前  
より配布します。  
※掲載写真内の上映日は  
実際の上映日とは異なり  
ますのでご注意ください。

(c) トロール・ボプラ社/2025  
「映画おしりたんてい」製作委員会

## スタンプラリー

～館内でスタンプをあつめて  
景品をゲット～  
開催日/12月20日(土)  
21日(日)  
時 間/9:00～17:00  
※シート配布16:30まで  
定 員/各日先着200人  
対 象/中学生以下  
参加費/無料



## スノードーム風オブジェ工作

開催日/12月20日(土)  
時 間/①10:00～12:00  
(受付 11:40まで)  
②13:00～16:00  
(受付15:40まで)  
定 員/先着50人  
対 象/中学生以下  
参加費/100円  
会 場/多目的ロビー



お問い合わせ先：玄海町次世代エネルギーパーク あすぴあ ☎0955-51-3080



# クイズに挑戦!!

クイズの答えがわかった人は、クイズの答え、ご意見、ご感想をご記入のうえ（※必須です!）、添付のハガキで令和7年12月31日（当日消印有効）までに送ってください。

正解者の中から抽選で5名の方にクオカードをプレゼントします。

前回の正解者は26人！  
奮ってご応募ください。

※上記の期限に間に合わなかった方は、クオカードの抽選への参加ができませんので、早めのご応募をお願いします。多数のご応募とアンケートのご協力をよろしくお願いします。

## 問題

太枠の文字を並べてできる  
言葉はなんでしょうか？

### 【ヨコのカギ】

- ① 荒波の浸食作用によってできた、ノコギリの歯のようにギザギザした複雑な海岸線。
- ② 「〇〇を洗う」「〇〇が広い」など、慣用句で使われる体のパーツ。
- ⑥ 日本の国鳥にも指定されている渡り鳥で、V字に群れをなして飛ぶ姿が有名。
- ⑦ 栗の果実を覆っている、トゲトゲの殻のこと。
- ⑧ 根拠のない、いい加減な話
- ⑩ アニメや映画の制作で使われる、おおまかな画面構成案
- ⑫ チームや個人に課せられた、一定期間内に達成すべき仕事の量や目標。
- ⑬ 大勢の人が集まる、軍事的な施設。
- ⑮ 人が住む建物
- ⑰ 「富士〇〇」「〇〇登り」
- ⑲ 家族が外出して、家に誰もいない状態
- ⑳ 理由もなく、むやみやたらに犬が吠えること。

### 【タテのカギ】

- ① 「〇〇〇力」という言葉のように、物事を正しく把握する力のこと。
- ② 鮮やかな緑色の体をもつカエルの仲間。
- ③ 古代ギリシャやエジプトなどで、神を祀るために建てられた建物。
- ④ 地下から湧き出る、温かい水の出る場所。
- ⑥ 絵を描くことを生業としている人。
- ⑨ モーツァルトが作曲したオペラの一つ。
- ⑪ 収穫時期から、一年以上経過したお米。
- ⑫ フランス語でクリスマスを意味する言葉。
- ⑭ 小柄な体つきと短い足が特徴のニワトリ。
- ⑯ アルファベットの13番目の文字。
- ⑲ 「〇〇へならえ」というように、整列する際に使う言葉。

1	2		3			4
5					6	
7		a	8	9		b
	10	11				
12				13	14	
		15	16		17	18
19		c	20		d	

答 え

a  b  c  d

## 先月の答え

先月の答えは  
もみじがり  
でした。

1	2	3	4	5	6	7	8	9	10
く	つ	し	た	あ	き				
も	み	い	る	み					
	き	つ	ね		ど	あ			
ら		れ	つ	ど		ぶ			
む	じ	こ		さ	が	く			
	ざ		か	ん					
は	け		り	こ	び	ん			



玄海町公式  
LINE

令和7年12月1日発行  
(12月号/Vol.311)

編集・発行 玄海町役場防災安全課  
〒847-1421 東松浦郡玄海町大字諸浦348番地  
TEL0955-52-2115 FAX0955-52-5008  
URL <https://www.town.genkai.lg.jp>  
E-mail : bousaiaizen@town.genkai.lg.jp

広報玄海が  
読めます。

マチを好きになるアプリ



マチイロ

マチイロ 玄海町



玄海町公式  
Youtube チャンネル

令和7年(2025年)

12月

December 師走

納付はわすれずに

## 納付期限のお知らせ

対象納付と問い合わせ先

住宅 使用料 まちづくり課 ☎ 52-2156	介護 保険料 介護・福祉課 ☎ 52-2220	保育料 後期高齢者医療 保険料 こども・ほけん課 ☎ 52-2159
国民 健康保険税 住民課 ☎ 52-2157	町県民税 固定 資産税 住民課 ☎ 52-2157	水道 使用料 公共下水道等 使用料 生活環境課(上水道) 生活環境課(下水道) ☎ 52-2114 ☎ 52-2189

2025

12月納付期限  
口座振替日

**1/5**

月曜日

日 SUN	月 MON	火 TUE	水 WED	木 THU	金 FRI	土 SAT
30	1 ・乳児相談	2 ・㊦フラワー アレンジメント講座	3 ・心配ごと相談 ・㊦古典臨書講座	4 ・㊦玄海工芸クラブ 講座	5 ・消費生活相談	6
7 ・総合がん検診 ・図書館おはなし会	8	9 ・図書館休館日	10 ・㊦チェア エクササイズ講座	11 ・3歳児健診 ・㊦俳句講座	12 ・消費生活相談 ・スマホ教室	13
14	15	16 ・㊦手編講座 ・㊦フラワー アレンジメント講座	17 ・人権・行政・ 心配ごと相談	18	19 ・消費生活相談 ・㊦まねびの台所	20
21 ・図書館クリスマス おはなし会	22 ・㊦おなおい教室	23 ・図書館休館日	24	25	26 ・消費生活相談 ・スマホ教室	27
28	29 ・図書館休館日	30 ・図書館休館日	31 ・図書館休館日	1	2	3

㊦：公民館講座

こんにちは **赤ちゃん** 2025年10月1日  
～10月31日届出分



赤ちゃん

地区名

おおいし いろ  
大石 色

中通

・マイナンバーカードの更新  
・電子証明書の更新は  
**有効期限の3か月前から**できます。



カードの更新は期日に余裕をもって

## 町の人口

令和7年 10月末現在

男 2,401人 (－10人)  
女 2,305人 (－2人)  
合 計 4,706人 (－12人)  
世帯数 1,872世帯 (－1世帯)  
※( )内は前月比  
※住民基本台帳法に基づく数