

# 広報 玄海

令和6年(2024年)

# 4月

April 卯月

目次

- P 2~ 6 イベント実施・募集  
P 7~11 役場からのお知らせ  
P12~19 健康・福祉  
P20~25 玄海町コラム  
P26 カレンダー

## 春の棚田

アンケートがwebで  
回答できるようになり  
ました!  
QRコードからご回  
答お願いします。



1,000円のQUOカードが  
当たるかもしれません。





# 玄海みらい学園 だより 105

## 玄海町未来計画 ～山好き海好きどっちもあるよ～

玄海みらい学園 8年生の11人が佐賀新聞社企画の「さが未来発見塾」の塾生となり、玄海町の現状や課題を認識し、自分たちが思い描く町の未来計画を作成しました。

作成された未来計画は令和6年2月7日(水)に脇山町長にプレゼンテーションを行い、本書と共に学園生の想いを直接伝えることができました。

### 〈観光客でにぎわう町〉

- ①体験型観光の充実
- ②滞在、定住の促進

### 〈町民が過ごしやすい町〉

- ①生活弱者を生まない町づくり

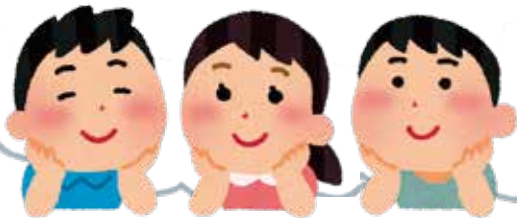

## 令和5年度 第7回卒業証書授与式

令和6年3月8日(金)に、玄海みらい学園第7回卒業証書授与式が町民会館文化ホールにて挙行されました。

卒業生54名のみなさん、卒業おめでとうございます。

みなさんは9年間の学園生活で得たかけがえのない思い出を胸に、新たな一歩を踏み出されたことと思います。

学園生活で学んだことを忘れずに、夢に向かって羽ばたいてください。



祝卒業おめでとうございます



〔卒業証書授与式〕



〔卒業証書授与式〕



〔思い出に感極まる生徒も〕



〔学園生活最後の下校〕

「地域と高校生がともに活躍できる町を目指して」

高校生が玄海町をレポート

第1回「松本牧場」と「松本アイス工房」訪問

今回は、町内で働く人々から仕事や町のことを学ぶため、3月11日（月）に、(株)Hamanda Dairy Farm に伺いました。松本 裕子さんから、会社の概要や歴史、商品の販売先などについて説明を受けました。

1頭の牛は、1日に30%のミルクを作ってくれます！



唐津青翔高校

2年 杉山 祐介 (玄海みらい学園出身)

2年 山崎 麻花 (玄海みらい学園出身)

牧場には、玄界灘からの海風が吹き抜け、牛たちは牛舎内を自由に動き回り、のびのびと暮らしていました。



牛を健康に育て、朝5時からミルクを絞り、そのミルクと町で取れた作物からジェラートを作る工程は、手間暇がかかっていることを実感しました。

さらに地元の食材を使い、丁寧に作業され、地産地消で良いなと感じつつ、今回の取材を通して私たちも町の素晴らしさを感じたり体験してくれる人を増やすお手伝いがしたいと思いました。



アイス工房では、たくさんの種類のジェラートが作られています。なかでも「熟成焼きいも」は、地元で採れたサツマイモの「からゆたか」を自社で焼き芋にしてから皮を剥ぎ、細かく切って混ぜているそうです。

試食すると、サツマイモのやさしい甘みとなめらかな口溶けで、とてもおいしかったです。

玄海町に住んでいて、このジェラートも食べたことがあったけれど、町の産業について知らないことが多く、作る工程を見学したことで、商品への見方が変わりました。特別な日に家族に買って、このおいしさと素晴らしさを伝えたいです。

また、松本さんも「外から見た玄海町はものすごく豊か。こんな良い町をみんなに紹介したい!」と話されていました。

第64回 郡市対抗県内一周駅伝大会

2月16～18日の3日間、第64回郡市対抗県内一周駅伝大会が基山町からスタートし佐賀市の佐賀新聞社前にゴールする全33区間272.9キロで開催されました。

結果

唐津市と合同チームで出場する本大会、玄海町からは、堀田悠介選手、小西亮徳選手、光岡和哉選手、山口大河選手が選出されました。3位奪還を目標に挑みましたが、今年も伊万里市へ1歩及ばず4位(14:43:08)でした。

選手・役員の皆さんお疲れ様でした。



堀田選手



小西選手



光岡選手

応援・協力された方々

2日目の後半ゴールは玄海町社会体育館前となっており、豚汁などの振る舞いで選手たちを迎え入れました。沿道での応援・ご協力頂いた方々ありがとうございました。





## 子どものころとことばを育む図書館を目指して

本を読むことは「知識が増える」「語彙力が上がる」「読解力や思考力が向上する」など様々な効果が期待され、その効果を身近に気軽に感じられるのが図書館です。

これまで、図書館等の増改築のために令和2年度に検討委員会を立ち上げ、よりよい図書館となるよう検討を進めてきました。令和5年度に図書館・児童館を建築するための基礎となる基本設計が完成しましたので、概要をご紹介します。

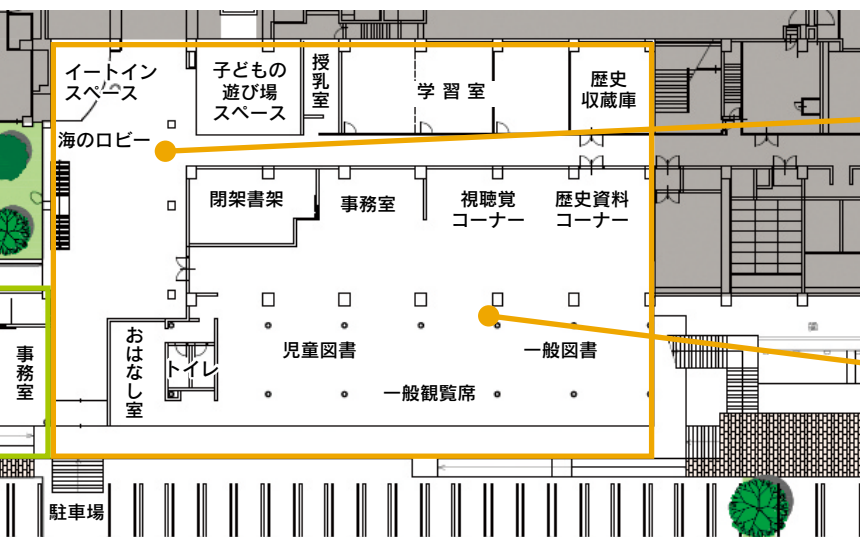

### ●ポイント1

海に隣接したロケーションを最大限活かせるように、図書館の中から仮屋湾を一望できるデザインとなっています。

### ●ポイント2

図書館増築部分を開放的な空間として活用できるよう、2階を展望ロビーとして整備します。

### ●ポイント3

現在、水路となっている部分を埋め立てし、駐車場を設けることで館内へのアクセスがしやすくなります。

### ●ポイント4

エントランスホール内にイートインコーナーや屋内遊戯スペースを新設し、図書館の利用者だけでなく、来館者が交流でき賑わいの場となるように「海のロビー」として整備します。

### ●ポイント5

図書館増築により書架スペースを広く確保することができるようになるので、蔵書冊数が約14,000冊増加し(蔵書冊数62,000冊を見込む)、今まで以上に図書内容が充実します。



## 児童の自主性や創造性を育む児童館を目指して

児童館の主な目的は、子どもや保護者の社会的な交流や子どもたちの健全な成長を支援することです。新たに建築する児童館では次のとおり提供します。

### 1. 自由な遊びと交流の場所を提供

児童館は、子どもたちが自由に遊んだり、友達を作ったり、社会性を養う場所です。この環境では、子どもたちが互いにコミュニケーションを取り、自己表現の能力を育てることができます。

### 2. 生涯学習の場を提供

学校以外での学びの場を提供します。ここでは、子どもたちは新たなスキルや知識を学び、好奇心や探求心を満たすことができます。

### 3. 保護者・地域住民との交流

保護者や地域住民との交流の場を提供します。これにより家庭や地域とのつながりを深めることができ、子どもたちは社会の一員としての自覚や責任感を学びます。

### 4. 心身の健全な発達を支援

遊びを通じて子どもたちは心身の発達を促し、健全な成長を遂げることができます。児童館はこの過程を支援し、子どもたちの可能性を最大限に引き出します。

### 5. 子育て支援

児童館では児童厚生員によるアドバイスや助言が得られ、育児に関する不安や悩みを解消することができます。また、保護者同士の交流も促し、子育て経験の共有する場を作ります。

#### ●ポイント1

玄海みらい学園に近いので、児童が学校終了後に利用しやすくなります。たくさんの児童が利用し、児童館がにぎわいの場となります。

#### ●ポイント2

児童館の他に町民会館や図書館を利用して、自由に遊んだり知識を学んだりするため、児童の自主性や創造性を養うことができる充実した環境となります。

#### ●ポイント3

児童館及び図書館側の駐車場にスロープを整備し、階段を使用せずに施設に入れます。車いすやベビーカー利用者などに配慮した設計をしています。

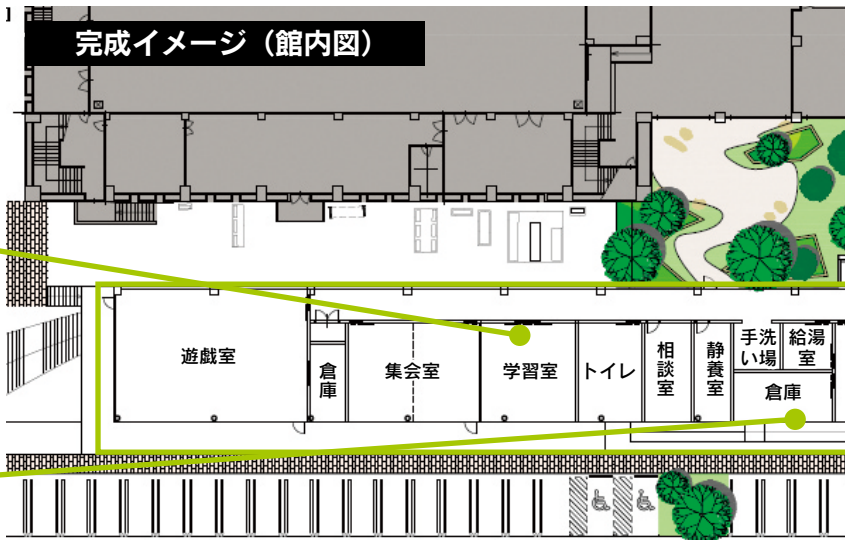



## ブルーヴ株式会社と玄海町高度化通信網を活用した地域活性化に関する包括連携協定を締結しました！

今回、ブルーヴ株式会社とこの高度化通信網を活用した地域活性化に関する包括連携協定を締結しました。

### ブルーヴ株式会社とは

高速、大容量・低遅延の通信規格 5G を特定のエリアで運用するローカル 5G の設計及び構築、ローカル 5G の導入支援を主な事業とする企業です。



協定書と一緒に記念撮影  
左：ブルーヴ(株) 矢部豊春代表取締役



締結式の様子

### 現在と今後

#### 【現在】

本町にこのローカル 5G や Wi-Fi などの無線通信などを組み合わせた高度化通信網を構築する事業者として、令和 5 年 10 月に公募・選定し、現在構築作業中です

#### 【今後】

ローカル 5G を活用する企業を本町に誘致することや、通信技術を活用した町の活性化や町民サービスの向上などに、共に取り組みます

### 教育課より

## SAGA 2024 国スポ売店出店者及びボランティア募集について

SAGA2024 国スポ玄海町実行委員会では、大会にご協力いただける売店出店者およびボランティアを募集しています。

#### 【売店取扱品目】

スポーツ用品・国スポ記念グッズ・郷土物産品・飲食物（アルコール除く）・宅配便  
その他、実行委員会が特に必要と認めるもの



売店出店者募集

#### 【ボランティア募集】

中学生以上の個人または玄海町に活動拠点を有する団体（応募時点で 18 歳未満の場合は保護者の同意が必要）を 50 人程度募集します。



ボランティア募集

定員になり次第終了します。詳しくはホームページをご確認ください。

### 福祉・介護課より

## 令和 6 年度 玄海町戦没者追悼式

御遺族並びに町民の皆さまの御参列をお願いいたします。

- 日時 4 月 10 日（水）  
10:00 ～
- 場所 町民会館  
「文化ホール」

お問い合わせ先：福祉・介護課  
☎52-2220

### 福祉・介護課より

## 令和 6 年度 パレア利用券の交付について

#### <受け取りのしかた>

対象者には、3 月中に「引き換え券」を郵送しています。パレアの受付にて、「パレア利用券」と交換してご利用ください。

<引き換え期間> ※パレア利用券の有効期限も同様です。  
令和 6 年 4 月 1 日（月）～令和 7 年 3 月 31 日（月）

#### ●対象者

- (1) 令和 6 年 4 月 1 日時点で玄海町在住であり、令和 6 年度中に満 65 歳以上になる方
- (2) 身体障害者手帳、療育手帳、精神障害者手帳の交付を受けている方

#### ●パレア利用券 1 人 1 冊（30 枚）

入浴、プール、トレーニング室、レストランで利用できます。

お問い合わせ先：福祉・介護課 ☎52-2220



# 令和6年度 各種相談業務予定表

## 心配ごと相談（毎月第1水曜日）

- ・内容：財産や相続、介護、子育て等
- ・場所：役場4階和室
- ・時間：10:00～12:00
- ・相談員：弁護士、民生委員

令和6年4月から相談時間が変更になりました

## 人権・行政・心配ごと相談（隔月第3水曜日）

- ・内容：いじめや差別、行政への疑問等
- ・場所：役場4階和室
- ・時間：9:00～12:00（12月のみ10:00～15:00）
- ・相談員：人権擁護委員、行政相談委員

## 消費生活相談（毎月4回 金曜日）

- ・内容：悪徳商法、不当請求、契約トラブル等
- ・場所：役場4階和室
- ・時間：10:00～16:00
- ・相談員：消費生活相談員の会さが

＜相談日以外の問い合わせがあった場合＞

- 唐津人権擁護委員協議会 TEL 0955-74-8810
- 佐賀地方法務局唐津支局 TEL 0955-74-1441
- 玄海町人権擁護委員、行政相談委員

令和6年

4月						
日	月	火	水	木	金	土
	1	2	3	4	5	6
7	8	9	10	11	12	13
14	15	16	17	18	19	20
21	22	23	24	25	26	27
28	29	30				

5月						
日	月	火	水	木	金	土
			1	2	3	4
5	6	7	8	9	10	11
12	13	14	15	16	17	18
19	20	21	22	23	24	25
26	27	28	29	30	31	

6月						
日	月	火	水	木	金	土
						1
2	3	4	5	6	7	8
9	10	11	12	13	14	15
16	17	18	19	20	21	22
23 30	24	25	26	27	28	29

7月						
日	月	火	水	木	金	土
	1	2	3	4	5	6
7	8	9	10	11	12	13
14	15	16	17	18	19	20
21	22	23	24	25	26	27
28	29	30	31			

8月						
日	月	火	水	木	金	土
				1	2	3
4	5	6	7	8	9	10
11	12	13	14	15	16	17
18	19	20	21	22	23	24
25	26	27	28	29	30	31

9月						
日	月	火	水	木	金	土
1	2	3	4	5	6	7
8	9	10	11	12	13	14
15	16	17	18	19	20	21
22	23	24	25	26	27	28
29	30					

10月						
日	月	火	水	木	金	土
		1	2	3	4	5
6	7	8	9	10	11	12
13	14	15	16	17	18	19
20	21	22	23	24	25	26
27	28	29	30	31		

11月						
日	月	火	水	木	金	土
					1	2
3	4	5	6	7	8	9
10	11	12	13	14	15	16
17	18	19	20	21	22	23
24	25	26	27	28	29	30

12月						
日	月	火	水	木	金	土
1	2	3	4	5	6	7
8	9	10	11	12	13	14
15	16	17	18	19	20	21
22	23	24	25	26	27	28
29	30	31				

令和7年

1月						
日	月	火	水	木	金	土
			1	2	3	4
5	6	7	8	9	10	11
12	13	14	15	16	17	18
19	20	21	22	23	24	25
26	27	28	29	30	31	

2月						
日	月	火	水	木	金	土
						1
2	3	4	5	6	7	8
9	10	11	12	13	14	15
16	17	18	19	20	21	22
23	24	25	26	27	28	

3月						
日	月	火	水	木	金	土
						1
2	3	4	5	6	7	8
9	10	11	12	13	14	15
16	17	18	19	20	21	22
23 30	24 31	25	26	27	28	29

※日程については変更となることもありますので、毎月の広報玄海及びホームページ等でその都度ご確認ください。

相談は無料で秘密は守られますので、ひとりで悩まないで、お気軽にご相談ください。

お 買 い 物 は 玄 海 町 で



## 源泉徴収義務者のみなさまへ

## 所得税の定額減税制度について唐津税務署からのお知らせ

■令和6年度税制改正のための税制改正法案が成立した場合、所得税の定額減税（1人あたり最大3万円）が実施され、源泉徴収義務者のみなさまにおかれては、令和6年6月支給の給与に係る所得税額から減税額を控除する「定額減税事務」を実施することとなります。

■国税庁ホームページの定額減税特設サイトに制度解説動画やQ&Aなどの情報を掲載していますので、ぜひご覧ください。

■税務署では定額減税制度に関する説明会を開催します。



定額減税特設サイト

開催日	開催時間	定員	開催場所
令和6年4月17日(水)	14:00～15:30(90分)	350名	唐津市文化体育館(唐津市和多田大土井1-1)
令和6年4月25日(木)	14:00～15:30(90分)	350名	唐津市文化体育館(唐津市和多田大土井1-1)
令和6年5月15日(水)	14:00～15:30(90分)	350名	唐津市文化体育館(唐津市和多田大土井1-1)
令和6年5月23日(木)	14:00～15:30(90分)	350名	唐津市文化体育館(唐津市和多田大土井1-1)

※1説明会は事前予約制です。参加をご希望の方は、下記の事前予約先まで電話で予約してください。

なお、LINEアプリからも予約できます。詳しくは、定額減税特設サイトをご覧ください。

※2定員に達した場合は、ご参加いただけません。

※3最新版は国税庁ホームページの「定額減税特設サイト」をご覧ください。



事前予約(お問い合わせ)先:唐津税務署 法人課税部門 担当:三苫  
☎0955-72-3141(内線8212)

※自動音声案内により案内していますので、「2」を選択(プッシュまたはダイヤル)してください。

## 土地・家屋価格等縦覧のお知らせ

役場住民課において令和6年度固定資産の土地・家屋価格等縦覧帳簿の縦覧を行っています。

## ○縦覧について

固定資産課税台帳に登録されている価格などの事項は、固定資産税の課税の基礎であるため、その評価額が適正かどうかをより判断しやすくなるよう課税台帳を元に「土地価格等縦覧帳簿」「家屋価格等縦覧帳簿」を作成しています。

固定資産の縦覧とは、固定資産税が課税されている自分の土地や家屋に関する評価が適正であるかどうかを判断するため、定められた期間内に玄海町内の他の土地や家屋の価格と比較できる帳簿を無料でご覧いただける制度です。

## ○縦覧期間

令和6年4月1日から7月1日8:30～17:15

※土・日・祝日を除く

## ○縦覧場所 住民課 窓口

## ○縦覧できる方

①納税者

②納税通知書、課税明細書を持参した納税者と同居の親族や納税管理人

③代理である旨を明らかにできる書類(委任状など)を持参した人

※本人確認ができる書類(公的機関が発行した証明書等)が必要です。

○その他 この期間に限り名寄せの写しは無料です。

お問い合わせ先:住民課 ☎52-2157

4月は20歳未満飲酒防止強調月間です  
(お酒は二十歳になってから)

2022年4月から民法の成年年齢は18歳に引き下げられましたが、お酒に関する年齢制限は20歳のまま維持されています。  
福岡国税局・税務署



## 65歳以上の方(第1号被保険者)の介護保険料を改定しました

第9期介護保険事業計画期間(令和6年度～令和8年度)における介護保険料基準額は、年額82,200円となります。第8期の基準額(82,200円)から変更はありませんが、低所得者の保険料上昇の抑制を図るため、所得段階の多段階化(9段階から13段階へ)を行いました。

これにより、第1段階の方は年額24,660円から23,427円へ、第13段階の方は年額139,740円から197,280円へ変更となります。(単位:円)

所得段階	町県民税	区分	保険料 年額
第1段階	世帯全員が 非課税	生活保護受給者または老齢福祉年金受給者	23,427
		前年の合計所得金額と課税年金収入額の合計が80万円以下	
第2段階	世帯全員が 非課税	前年の合計所得金額と課税年金収入額の合計が80万円を超え120万円以下	39,867
第3段階		前年の合計所得金額と課税年金収入額の合計が120万円を超える	56,307
第4段階		前年の合計所得金額と課税年金収入額の合計が80万円以下	73,980
第5段階(基準額)	本人は 非課税	前年の合計所得金額と課税年金収入額の合計が80万円を超える	82,200
第6段階	本人が 課税	前年の合計所得金額が120万円未満	98,640
第7段階		前年の合計所得金額が120万円以上210万円未満	106,860
第8段階		前年の合計所得金額が210万円以上320万円未満	123,300
第9段階		前年の合計所得金額が320万円以上420万円未満	139,740
第10段階		前年の合計所得金額が420万円以上520万円未満	156,180
第11段階		前年の合計所得金額が520万円以上620万円未満	172,620
第12段階		前年の合計所得金額が620万円以上720万円未満	189,060
第13段階		前年の合計所得金額が720万円以上	197,280

お問い合わせ先：福祉・介護課 ☎52-2220

## ●住民税均等割のみ課税世帯に対する給付金(10万円) ●住民税非課税世帯・住民税均等割のみ課税世帯への こども加算(5万円/1児童)

エネルギー・食品等の物価高騰による負担を軽減するため、下記のとおり支給します。

支給額  
**10万円/世帯**

支給額  
**5万円/1児童**

### (1) 住民税均等割のみ課税世帯

令和5年度分の「住民税均等割のみ課税者」または「住民税均等割のみ課税者及び住民税非課税者」で構成されている世帯

### (2) こども加算

令和5年度分の「住民税均等割のみ課税世帯」及び「非課税世帯」のうち、18歳以下の児童がいる世帯

### 基準日

令和5年12月1日時点で玄海町に住民登録があり、左記(1)(2)いずれかの条件を満たす世帯(ただし、世帯全員が別世帯の親族などから税法上の扶養を受けている場合は対象外)

### 申請方法

対象世帯へは準備完了次第通知を行います。

### 申請期限

令和6年4月30日

※こども加算については、令和6年8月31日まで生まれたお子さんも対象となり、今後、町が指定する日まで申請を受け付けます。

お問い合わせ先：福祉・介護課 ☎52-2220

## 佐賀県労福協 無料法律相談会

佐賀県労福協「ライフサポートセンターさが」では、県内勤労者とその家族の生活支援を目的に、弁護士による無料法律相談を毎月1回日曜日に開催しています。生活上の相談や相続問題、借金などの法律問題でお困りの方は、ご予約の上、一人で悩まずぜひこの機会にご相談ください。

また、電子メールによる「なんでも相談」も受け付けています。

- 日時 4月14日(日)、5月12日(日)、6月9日(日)  
各13:00～16:00
- 場所 佐賀県労働会館1階(佐賀市神野東四丁目7番3号)

### 【相談 URL】

相談は予約制ですので、事前にお申込みください。  
<https://sagarofuku.net/pages/71/>



お問い合わせ先：(一社)佐賀県労働者福祉協議会ライフサポートセンターさが ☎0120-931-536



## 粗大ごみの出し方について

1.0 m × 0.6 m × 1.5 m以上の著しく大きな粗大ごみについては、回収ができません。  
 地域のごみステーションには出さず、唐津市清掃センターへ直接持ち込むか玄海町一般廃棄物処理業許可業者に収集、運搬を依頼してください。

### ○唐津市清掃センターに持ち込んで処理する場合

処理手数料	50kg以下 410 円、50kgを超える場合は 50kgまでごとに 410 円加算
持込先：唐津市清掃センター	(平日：8:30～12:00、13:00～16:00) (休日：毎月第三土曜日 8:30～12:00) ※メンテナンス等の都合により変更または中止となる場合があります。
唐津市北波多岸山 234-2 ☎0955-64-3106	

### ○玄海町一般廃棄物処理業許可業者に依頼する場合

依頼先	住所	電話
(有)唐津環境整備センター	唐津市久里 836 番地 3	78-1645
(有)西村セーブザアース	唐津市東唐津 3 丁目 8 番 8 号	73-7250

※収集、運搬費用は排出者負担となります。費用等の詳細は、各許可業者へご確認ください。  
 ※本町内で一般廃棄物の収集、運搬ができるのは、**上記の許可業者のみ**です。上記の許可業者以外（無許可業者）へ依頼した場合は、廃棄物処理法違反となりますのでご注意ください。

お問い合わせ先：生活環境課 ☎52-2189

## 「きゅうり栽培やってみようセミナーin唐津」参加者募集!!

参加費  
無料

応募締切  
令和6年5月7日(火)

きゅうりで就農したい!きゅうりの栽培方法や経営について知りたい!!そんなあなたに分かりやすく説明します。農地を持たない非農家の方もお気軽にご参加ください。



開催日時：令和6年5月12日(日) 13:00～16:30 (受付 12:45～)

集合場所：JA からつ東部営農センター (唐津市浜崎 758)

内容：きゅうり選果場・栽培ハウスの見学、収穫体験、  
 室内研修(栽培・経営状況紹介、就農支援策紹介、生産者体験談等)

対象者：唐津市または玄海町で就農希望の方、新規栽培希望者等

QRコードからも申し込みできます。



申込先：東松浦農業振興センター (受付時間 8:30～17:15)  
 ☎0955-73-1121 FAX 0955-75-0758

## 陸海空自衛隊採用案内



自衛隊佐賀地方協力本部唐津出張所  
 ☎：0955-72-8697

募集種目	応募資格	受付期間	第1次試験日・場所
一般幹部候補生 (男性・女性)	(大卒程度試験) 22歳以上 26歳未満 (院卒者試験) 20歳以上 28歳未満	(第1回)令和6年 3月1日(金)~4月12日(金) (第2回)令和6年 4月24日(金)~6月13日(木)	(第1回)令和6年4月20日(土)・21日(日) (第2回)令和6年6月22日(土) 九州農政局佐賀拠点または佐賀地方協力本部
医科・歯科幹部 (男性・女性)	医師・歯科医師の免許取得者	令和6年2月1日(木) ~6月6日(木)	令和6年6月21日(金) ※細部はホームページ等によりお知らせします。
キャリア採用幹部 (男性・女性)	大卒以上の者で応募資格に定められた学部、専攻学科等を卒業後、2年以上の実務経験のある者	令和6年3月1日(金) ~5月17日(金)	令和6年6月10日(月)(陸) 6月17日(月)(海) 6月17日(月)~19日(水)(空) ※細部はホームページ等によりお知らせします。
一般曹候補生 (男性、女性)	18歳以上 33歳未満の者	令和6年3月1日(水) ~5月7日(火)	令和6年5月18日(土) 唐津市役所(唐津市)
技術陸海空曹 (男性、女性)	20歳以上の者で 国家免許資格取得者等	令和6年3月1日(金) ~5月17日(金)	令和6年6月7日(金)(陸) 6月14日(金)(海) 6月12日(水)~14日(金)(空) ※細部はホームページ等によりお知らせします。
自衛官候補生 (男性・女性)	18歳以上 33歳未満の者	年間を通じて 募集しております。	令和6年5月27日(月)~6月9日(日) ※細部はホームページ等によりお知らせします。
予備自衛官補(陸自) (男性、女性)	【一般・技能公募】 18歳以上52歳未満の者	令和6年1月22日(月) ~4月11日(木)	【一般・技能公募】 令和6年4月6日(土)~21日(日) ※細部はホームページ等によりお知らせします。

# 下水道使用料等を人頭制から従量制に移行します

## 【今まで】 人頭制

世帯員数により使用料を算定する方式

## 【令和6年4月より】 従量制

水道の使用水量等により使用料を算定する方式

※従量制は排除した汚水の量に従って使用料を算定するものであるため、より公平な制度であることをご理解ください。

### 【激変緩和措置について】

一部使用水量の多い世帯（事業所）では使用料が増加することがありますが、急激な負担増を考慮し、この対象となる方には別途お知らせします。

確認・調査のため、職員が訪問する場合があります。ご理解ご協力のほどよろしくお願いいたします。



### ○排除した汚水の量の決め方

- ◆水道水のみを使用している方  
→ 水道の使用水量により使用料を算定。

### 【下水道使用料金表】

区分	料金(円)	
基本料金	1,700	
超過料金 (1㎡につき)	10㎡以下	180
	10㎡を超え 20㎡以下の部分	185
	20㎡を超え 30㎡以下の部分	190
	30㎡を超え 100㎡以下の部分	195
	100㎡を超える部分	195

(算定した合計額に、消費税を加算し、10円未満は切り捨てる。)

- ◆水道水以外の水（井戸水など）を使用している方  
→ 世帯員数により使用水量を認定。または、計測装置（私設量水器）を設置し、その利用水量を計測し使用料を算定。

### 【水道水以外の水を使用している方で世帯員数により使用水量を認定する場合】

区分	項目	認定水量(㎡/人)
水道水の 利用なし	1人あたり	8
	1人増加毎	6
水道水と 併用	1人あたり	4
	1人増加毎	3
算定方法		水道使用量に加算

※水道水以外の水（井戸水など）を使用されている方は「**地下水等使用届出書**」を生活環境課に提出する**必要があります**。

※計測装置（私設量水器）の設置は義務ではありませんが、設置する場合の設置費用等は使用者の負担となります。設置する場合は、依頼をする前に見積りを取るなど、玄海町が指定する給水工事業者（玄海町水道事業指定給水工事業業者）にご確認ください。なお、**設置する場合、あらかじめ生活環境課に届出をする必要があります**。

## 料金改定の開始 令和6年5月請求分 (4月使用分)

### ○料金改定について

- (例1) 1世帯（1人）10㎡使用した場合の下水道使用料  
改正前：2,000円（税込2,200円）→改正後：1,700円（税込1,870円）
- (例2) 1世帯（3人）20㎡使用した場合の下水道使用料  
改正前：3,200円（税込3,520円）→改正後：3,500円（税込3,850円）

お問い合わせ先：生活環境課 ☎52-2189

# 狂犬病予防集団注射を行います

狂犬病は、感染した犬にかまれるなどして発症するとほぼ100%の確率で死亡する病気であるため、年に1回（4月～6月）の狂犬病予防注射が義務付けられています。

本町では、下記の日程で集団注射を実施しますので必ずご来場ください。

## ●令和6年度 狂犬病予防集団注射の日程

日	時	場 所
4月13日（土）	13:30～15:00	玄海町役場（議会棟駐車場）
4月15日（月）	9:30～10:00	仮屋漁協前
	10:20～10:50	外津漁協前
	11:10～11:50	公民館値賀分館
	13:30～14:30	町民会館
4月19日（金）	13:30～14:00	玄海町役場（議会棟駐車場）

## ●注射等の費用

区 分	犬の登録手数料	狂犬病予防注射料金	狂犬病予防注射済票交付手数料	合計
登録犬	-	2,700円	550円	3,250円
未登録犬	3,000円	2,700円	550円	6,250円

◆お住まいの行政区に関係なく、どの会場でもご利用できます。ご都合に合わせてご来場ください。

◆飼い主の方へ案内ハガキを送付します。注射時は、必ず案内ハガキを持参してください。（案内ハガキは、令和6年3月時点で登録されている犬に対し送付します。）

◆引っ越しや死亡等により飼っていない場合、病気や生後3か月未満等の理由で注射が打てない場合は、必ず生活環境課までご連絡ください。

お問い合わせ先：生活環境課 ☎52-2189



## 令和6年度母子関係健診日程

こども・ほけん課より

内容	実施日	受付時間	対象者	場所
乳児相談	4月8日(月)	10:00～10:30	R6年1月生まれ	役場
乳児相談	5月13日(月)	10:00～10:30	R6年2月生まれ	役場
乳児相談	6月10日(月)	10:00～10:30	R6年3月生まれ	役場
乳児相談	7月22日(月)	10:00～10:30	R6年4月生まれ	役場
乳児相談	8月5日(月)	10:00～10:30	R6年5月生まれ	役場
乳児相談	9月9日(月)	10:00～10:30	R6年6月生まれ	役場
乳児相談	10月21日(月)	10:00～10:30	R6年7月生まれ	役場
乳児相談	11月11日(月)	10:00～10:30	R6年8月生まれ	役場
乳児相談	12月2日(月)	10:00～10:30	R6年9月生まれ	役場
乳児相談	1月20日(月)	10:00～10:30	R6年10月生まれ	役場
乳児相談	2月10日(月)	10:00～10:30	R6年11月生まれ	役場
乳児相談	3月10日(月)	10:00～10:30	R6年12月生まれ	役場
乳児健康診査	9月11日(水)	13:30～13:50	R5年10月～R6年3月生まれ	役場
乳児健康診査	3月3日(月)	13:10～13:30	R6年4月～9月生まれ	値賀分館
1歳6か月児健康診査	7月8日(月)	13:10～13:30	R4年8月～R5年1月生まれ	値賀分館
1歳6か月児健康診査	1月15日(水)	13:30～13:50	R5年2月～年7月生まれ	役場
3歳児健康診査	6月13日(木)	13:10～13:30	R2年7月～12月生まれ	町民会館
3歳児健康診査	12月12日(木)	13:10～13:30	R3年1月～6月生まれ	値賀分館
歯科健診	4月12日(金)	13:10～13:30	就学前	役場
歯科健診	7月12日(金)	13:10～13:30	就学前	役場
歯科健診	10月25日(金)	13:10～13:30	就学前	役場
歯科健診	1月24日(金)	13:10～13:30	就学前	役場

## 5月・6月健診(検診)等予定表

こども・ほけん課より

実施日(曜日)	種別	受付時間	対象者	場所
<b>母子関係</b>				
5月13日(月)	乳児相談	10:00～10:30	R 6.2月生	役場
6月10日(月)	乳児相談	10:00～10:30	R 6.3月生	役場
6月13日(木)	3歳児健康診査	13:10～13:30	R 2.7～12月生	町民会館

## 唐津保健福祉事務所行事予定 5月分

※変更または中止する場合があります。電話でお尋ねください。

<b>健康推進担当 ☎73-4186</b>	
エイズ相談(要予約)	第2火曜日(5月14日) 9:00～11:00 第3火曜日(5月21日) 9:00～11:00及び17:00～19:00 ※佐賀県HPを確認の上、電話で予約をお願いします。
骨髄バンクドナー登録受付(要予約)	毎週木曜日(5月2日・9日・16日・23日・30日) 9:00～11:00
<b>精神保健福祉担当 ☎73-4187</b>	
精神保健福祉相談(要予約)	毎月第1～4水曜日(5月1日・8日・15日・22日) 13:30～16:00
難病相談	平日随時 9:00～16:45
<b>母子保健福祉担当 ☎73-4228</b>	
ことばの相談(要予約)	毎月原則第4火曜日(5月28日) 時間 14:00～16:00 言語聴覚士による相談です。 ※予約状況によっては、別の月の予約を案内する場合があります。
療育発達相談(要予約)	GWのため第2水曜日(5月8日) 受付 14:00～16:00 整形外科医師による相談です。 ※予約状況によっては、別の月の予約を案内する場合があります。
不妊相談(要予約)	平日随時 9:00～16:45
<b>環境保全課 ☎73-1179</b>	
浄化槽設置者講習会	毎月第4水曜日(5月22日) 時間 13:15～14:30

## 令和6年度 各種集団健診（検診）日程表

健康診査は予約が必要です。**6月に健診のお知らせ及び受診券を郵送**します。詳しくは健診のお知らせをご覧ください。

健康診査名 ※（ ）内は対象者です。	健診日	開始時間	受付 終了時間	対象地区 ※日程内であればご都合で 変更できます。	実施 場所	予約 開始日
特定健診 (40~74歳の国民健康保険加入者)  30歳代国保健診 (30歳代の国民健康保険加入者)  後期高齢者健診 (後期高齢者医療保険加入者)	6月28日(金)	9:00	11:00	小加倉、有浦下、有浦上、長倉	町民会館	6月17日 (月)
	6月29日(土)	9:00	11:00	諸浦、新田、牟形		
	6月30日(日)	9:00	11:00	轟木、大鳥、座川内、 湯野尾、田代、藤平		
	7月 1日(月)	9:00	11:00	仮屋	外津漁民 センター	
	7月 2日(火)	9:00	11:00	外津、値賀川内		
	7月 3日(水)	9:00	11:00	仮立、中通、下宮、普恩寺	値賀分館	
	7月 4日(木)	9:00	11:00	平尾、浜野浦、大藪、花の木、 石田、栄、シーライントウン		
	9月 8日(日)	9:00	11:00	全地区	町民会館	
10月19日(土)	9:00	11:00	全地区	町民会館	10月7日 (月)	

※上記健診では、胸部エックス線検査による肺がん検診、便潜血検査による大腸がん検診、採血による前立腺がん検診を同時実施します。

※無料で受診できるのは、各保険の資格喪失日の前日までです。資格喪失日以降に受診された場合、健診費用は自己負担となりますのでご注意ください。

総合がん検診の予約は不要です。ただし、乳がん検診は人数制限があるため予約制を予定しています。検診が近くなりましたら、対象者へお知らせを郵送します。

総合がん検診	検診日	開始時間	受付 終了時間	対象地区 ※対象地区以外の方も受診 できます。	実施 場所	予約 開始日																		
集団検診における各種がん検診の 対象者は下記のとおりです。 がん検診は、健康保険の種類に関わ らず、玄海町内に住民票がある方は無 料で受診できます。	11月28日(木)	8:30	11:00	仮屋、大藪、石田	仮屋東 公民館	予約不要 ※乳がん 検診のみ 予約制の 予定																		
<table border="1"> <thead> <tr> <th>検診名</th> <th>対象者</th> </tr> </thead> <tbody> <tr> <td>肺がん検診</td> <td>40歳以上</td> </tr> <tr> <td>結核検診</td> <td>65歳以上</td> </tr> <tr> <td>大腸がん検診</td> <td>40歳以上</td> </tr> <tr> <td>前立腺がん検診</td> <td>50歳以上の男性</td> </tr> <tr> <td>胃がん検診 (胃部エックス線検査)</td> <td>40歳以上74歳以下</td> </tr> <tr> <td>子宮がん検診</td> <td>20歳以上の女性</td> </tr> <tr> <td>乳がん検診</td> <td>40歳以上の女性</td> </tr> <tr> <td><b>NEW</b> 骨粗しょう症検診 ※令和6年度からの新規事業</td> <td>40歳以上から 70歳以下の 5歳刻みの女性</td> </tr> </tbody> </table>	検診名	対象者	肺がん検診	40歳以上	結核検診		65歳以上	大腸がん検診	40歳以上	前立腺がん検診	50歳以上の男性	胃がん検診 (胃部エックス線検査)	40歳以上74歳以下	子宮がん検診	20歳以上の女性	乳がん検診	40歳以上の女性	<b>NEW</b> 骨粗しょう症検診 ※令和6年度からの新規事業	40歳以上から 70歳以下の 5歳刻みの女性	11月29日(金)	8:30	11:00	新田、牟形、座川内、 湯野尾、大鳥、小加倉、 有浦下、有浦上、長倉、 田代、轟木、諸浦、藤平	町民会館
検診名	対象者																							
肺がん検診	40歳以上																							
結核検診	65歳以上																							
大腸がん検診	40歳以上																							
前立腺がん検診	50歳以上の男性																							
胃がん検診 (胃部エックス線検査)	40歳以上74歳以下																							
子宮がん検診	20歳以上の女性																							
乳がん検診	40歳以上の女性																							
<b>NEW</b> 骨粗しょう症検診 ※令和6年度からの新規事業	40歳以上から 70歳以下の 5歳刻みの女性																							
	11月30日(土)	8:30	11:00	〃	町民会館																			
	12月 8日(日)	8:30	11:00	普恩寺、平尾、浜野浦、 花の木、栄、下宮、仮立、 中通、値賀川内、外津、 シーライントウン	値賀分館																			
	12月 9日(月)	8:30	11:00	〃	値賀分館																			

上記日程は感染症拡大防止のため、変更・中止する場合があります。延期または中止決定の際はホームページ等でお知らせします。

★お願い★ ・来場時は必ずマスク着用をお願いします。

お問い合わせ先：こども・ほけん課 ☎52-2158



## 令和 6 年度個別がん検診のご案内

乳がん検診 ※集団検診は 2 年毎に実施しています。 ※令和 6 年度から受診できる医療機関が増えました	対 象 者	町内に住所を有する 40 歳以上の女性で前年度受診していない方
	検 診 場 所	指定の医療機関（詳しくは HP をご覧ください）
	費 用	無料
	受 診 方 法	直接、指定の医療機関で予約してください。
子宮がん検診 ※集団検診は 2 年毎に実施しています。	対 象 者	町内に住所を有する 20 歳以上の女性 ※前年度または前々年度に HPV 併用検査を受けて細胞診、HPV 検査ともに異常ななかった方は対象外です。
	検 診 場 所	指定の医療機関（詳しくは HP をご覧ください）
	費 用	無料
	受 診 方 法	直接、指定の医療機関で予約してください。
胃内視鏡検査（胃カメラ）	対 象 者	令和 6 年度中に下記の年齢になる方 50、52、54、56、58、60、62、64、66、68 <条件> ★令和 5 年度に胃内視鏡検診を受けていない人 ★令和 6 年度に胃部エックス検査（バリウム検査）を受けていない人
	検 診 場 所	指定の医療機関（詳しくは HP をご覧ください）
	費 用	3,000 円 ※生活保護世帯の方は無料
	受 診 方 法	こども・ほけん課窓口または電話で受診歴等確認後に受診票をお渡しします。
	定 員	15 名（定員になり次第、締め切らせていただきます）

※各種個別がん検診は、13 ページ掲載の集団検診とは重複して受診できません。

お問い合わせ先：こども・ほけん課 ☎52-2158

## 「PET-CT検査」「簡易MC画像ドッグ」の費用を助成します

### PET-CT 検査とは

がん細胞が多量のブドウ糖を取り込む性質を利用して、ブドウ糖に似た薬剤を体内に注射することにより、がん細胞への薬剤の集まりを画像化して診断する検査です。全身を検査でき、がんを早い段階で発見することができます。

県内実施医療機関：福岡病院（佐賀市）☎0952-31-4611

### 簡易 MC ドッグとは

MRI と CT を組み合わせた身体検査です。

- （検査内容）
- ①頭部 MRI：脳腫瘍、脳梗塞、脳動脈瘤の検査
  - ②腹部 MRI：肝臓、胆のう、すい臓、腎臓、膀胱、前立腺、子宮、卵巣等のさまざまな部位の検査
  - ③胸部 CT：肺がんの早期発見、冠動脈硬化の有無（心筋梗塞予防）
  - ④内臓脂肪 CT 検査

県内実施医療機関：山元記念病院（伊万里市）☎0955-23-2166

- 助 成 額：検査に要する費用の 2 分の 1（限度額 5 万円）
- 対 象 者：検査日及び申請日において本町に住所を有し、かつ検査実施年度末時点において 20 歳以上の者
- 受診方法：直接、医療機関に予約し受診してください。
- 申請方法：領収書、PET-CT 検査等の結果の写しを添えて、こども・ほけん課に申請してください。
- 申請に必要なもの：領収書（原本）、PET-CT 検査等の結果の写し、認印、通帳など振込先口座の分かるもの

お問い合わせ先：こども・ほけん課 ☎52-2158

## 76歳歯科健診（歯あわせ健診）を受けましょう

令和6年度に76歳になる人を対象にした歯科健診「歯あわせ健診」を実施します。

歯周病は誤嚥性肺炎や認知症など様々な全身の病気に多くの影響を与えることが明らかになっています。ぜひこの機会に「歯あわせ健診」を受診し、ご自身のお口の状態を確認しましょう。

- 1 対象者** 昭和23年4月1日から昭和24年3月31日までに生まれた人  
 ※ただし、令和6年3月末までに県外から転入された方のうち、令和5年度中に76歳となった方も対象となります。  
 ※対象者には4月に受診券を送付します。  
 ※町が実施する成人歯科検診も、18歳以上の方は年に一度無料で受診できますが、76歳になられる対象者の方は、ぜひ歯あわせ健診の受診をおすすめします。
- 2 健診内容** 歯・粘膜・顎関節の状況、かみ合わせや義歯の状態確認、飲み込みテスト、頬のふくらまし検査など
- 3 実施期間** 令和6年4月1日（月）～令和7年3月31日（月）（ただし、医療機関の休診日は除きます）
- 4 費用** 無料（約5千円の健診費用を広域連合が負担することで無料となっています）  
 ※健診受診後に治療が必要な場合の治療費は有料です
- 5 実施場所** 佐賀県内の歯科医院（一部受診できない機関があります）
- 6 受診方法** 事前に歯科医院に電話予約が必要です

お問い合わせ先：佐賀県後期高齢者医療広域連合 業務課 企画・保健係 ☎0952-64-8476

## 無料成人歯科検診のご案内

歯周病が悪化すると、歯周病菌や炎症物質が全身をめぐる、病気を引き起こしたり悪化させたりします。そうならないためにも、歯科検診を受診し体を病気から守りましょう。

- (1) 対象者：町内に住所を有する18歳以上の方  
 (2) 実施期間：令和7年3月31日まで  
 (3) 費用：一会計年度に1回 無料  
 (4) 検診場所：指定の医療機関（HPに掲載しています）  
 (5) 受診方法：直接医療機関へ予約してください。  
 (6) 持っていくもの：マイナ保険証（マイナンバーカード）または健康保険証

※治療が必要となった場合の治療費は自己負担となります。

お問い合わせ先：こども・ほけん課 ☎52-2158

## 骨髄等移植ドナー支援助成事業について

【助成対象者】次に掲げる要件を全て満たす者。

- ① 骨髄等を提供した日に本町の住民基本台帳に登録されている者  
 ② 骨髄等の提供を完了し、公益財団法人日本骨髄バンクが実施する骨髄バンク事業において、これを証明する書類の交付を受けた者

【助成内容】 下記骨髄等の提供に要する通院、入院等とする。

- ① 健康診断に係る通院 ② 自己血貯血に係る通院 ③ 骨髄・末梢血幹細胞の採取による入院  
 ④ その他骨髄・末梢血幹細胞の提供に関し、公益財団法人日本骨髄バンクが必要と認める通院、入院及び面談等

【助成金額】 通院、入院等に要した日数×20,000円 ※上限額：140,000円

【申請書類】 ① 申請書 ② 骨髄・末梢血幹細胞の提供が完了したことを証明する書類  
 ③ 通院、入院等がわかる書類

【申請期間】 骨髄・末梢血幹細胞の提供が完了した日から1年以内

お問い合わせ先：こども・ほけん課 ☎52-2158



## 高齢者の肺炎球菌予防接種を受けましょう！

肺炎は日本人の死因第5位であり、死者の98%以上が65歳以上の方です。肺炎で一番多い病原菌は肺炎球菌です。肺炎球菌ワクチンを接種しておくことで、肺炎の予防や重症化と死亡のリスクを軽減させると言われています。

### ◆定期接種対象者

① 65歳の方 ② 60歳以上65歳未満の方で、心臓、腎臓もしくは呼吸器の機能またはヒト免疫不全ウイルスによる免疫の機能に障害を有する方（身体障害者手帳1級の方）

自己負担額  
3,500円(生活保護の方は無料)

接種可能期間  
65歳以上66歳未満

医療機関  
佐賀県内の指定医療機関

### ◆接種方法

- ・医療機関を予約し、接種時は、マイナンバー保険証または健康保険証及び予診票をご持参ください。
- ・接種済証は健康手帳に貼り保管ください。

※過去に成人用肺炎球菌ワクチンを接種されたことのある方は、対象外となりますのでご注意ください。

お問い合わせ先：子ども・ほけん課 保健衛生係 ☎52-2158

## 令和6年度以降の新型コロナワクチン接種について

令和6年度（2024年4月1日）以降の新型コロナワクチン接種は、予防接種法上の特例臨時接種から季節性インフルエンザと同様のB類疾病の定期接種に位置づけられます。

下記の対象者以外の方で接種を希望される場合は、全額自己負担の「任意接種」となります。

### 定期接種の対象者

- (1) 65歳以上の方
  - (2) 60～64歳で、一定の基礎疾患を有する方（※）
- （※）心臓、腎臓または呼吸器の機能に自己の身の辺の日常生活活動が極度に制限される程度の障害を有する方及びヒト免疫不全ウイルスにより免疫の機能に日常生活がほとんど不可能な程度の障害を有する方

### 接種時期・接種回数

年1回秋冬に接種することができます。（詳細な接種時期は未定です。）

※春・夏は、「定期接種」として接種することはできません。秋冬以外の時期に接種を希望される場合は、全額自己負担の「任意接種」となります。

### 接種費用

一部自己負担あり（金額は未定です。）

### 使用するワクチン

未定。（※流行の主流であるウイルスの状況やワクチンの有効性に関する科学的知見を踏まえて選択されます。当面の間は、毎年見直される予定です。）

### 接種方法

インフルエンザと同様です。令和6年度以降は、役場から予診票は送付いたしません。令和5年度末までに送付していた予診票は使用できませんので、未使用の予診票をお持ちの方は破棄していただきますようお願いいたします。

佐賀県内の新型コロナワクチン接種可能な医療機関へ直接ご予約の上、接種していただくようになります。※役場へのご予約は不要です。

### その他

詳細につきましては、国の方針が決まり次第、広報紙等でお知らせいたします。

お問い合わせ先：子ども・ほけん課 ☎52-2158

## 5種混合ワクチンについて

令和6年4月から「5種混合ワクチン（※4種混合ワクチンとヒブワクチンが一本化されたワクチン）」が定期接種に位置づけられました。

◆定期接種の対象者：生後2か月～生後90か月に至るまでの間の方

◆接種回数：初回接種3回、追加接種1回

※5種混合ワクチンの使用が基本となりますが、当面の間は、4種混合ワクチン及びヒブワクチンも使用可能です。

お問い合わせ先：子ども・ほけん課 ☎52-2158

## ～H 9 年度～H 19 年度生まれの女性の方へ～ 子宮頸がん予防ワクチン接種に関するお知らせ

子宮頸がん予防ワクチンの積極的な勧奨の差控えにより接種機会を逃した方に対して公平な接種機会を確保する観点から、**積極的な勧奨を差し控えている間に定期接種の対象であった平成 9 年度生まれから平成 19 年度生まれまでの女性**を対象に、**キャッチアップ接種（無料接種）**を行っています。

**HPV「キャッチアップ接種」は令和 7 年度以降は実施されない予定です。**

◆接種費用 無料

◆接種期間 2025 年 3 月（令和 6 年度）まで  
※接種を開始してから終了するまでに約半年間かかりますので、接種をご希望の方は、早めの接種をご検討ください。

◆医療機関へ持って行くもの

① HPV ワクチンの予診票 ②マイナンバー保険証または健康保険証 ③母子健康手帳



**子宮頸がんとは？** 主に 20～40 歳代の女性に多く発症し、日本では、毎年約 1 万人が新たに子宮頸がんを診断され、約 3 千人が亡くなっていますが、**予防接種で発症を予防することができます。**

**HPV ワクチン接種で子宮頸がんを予防しましょう！**

お問い合わせ先：こども・ほけん課 保健衛生係 ☎52-2158

## アピランスケア用品の購入費用を助成します

**アピランスケアとは？** がん治療による外見の変化に対し行うケアのことです。がん治療を受けながら仕事や家事を行う人も増えている中、外見が変わることで、人に会うことが苦痛に思えるなど社会生活が困難となる場合が少なくないため、アピランスケアにより「患者と社会をつなぐ」ことが重要となっています。

玄海町では、がん患者の社会生活への支援や経済支援を行うことを目的として、がん治療に伴い医療用補正具を購入した方に、購入費用の一部を助成します。

**1 助成対象者** 次の要件を全て満たす方

- ①申請日において、玄海町内に居住（住民登録）していること。
- ②がんと診断され、その治療を受けた方またはがん治療を受けている方またはがんの疑いがあると診断された方
- ③がん治療に伴い脱毛し、または乳房を切除し、補正具等を購入していること。
- ④申請日の属する年度において、他自治体等から同種の助成等を受けていない方

**2 対象補正具** 医療用ウィッグ、乳房補正具

**3 助成額** 購入に係る経費の 2 分の 1（千円未満切り捨て）  
ただし、助成対象者 1 人当たりの助成の上限額は一会計年度につき、20,000 円

申請手続きなど、詳しくはこども・ほけん課（☎52-2158）へお問い合わせいただくか、町ホームページをご覧ください。

お問い合わせ先：こども・ほけん課 ☎52-2158



## 玄海町不妊治療支援事業のお知らせ

**医学的な不妊とは** 避妊せず、自然な性生活をおくっている男女が、1年間たっても、妊娠しない状況を「不妊」といいます。不妊のカップルは約10組に1組と言われてはいますが、近年、妊娠を考える年齢が上昇していることもあり、この割合はもっと高いともいわれています。

**対象となる方** 戸籍法に基づき婚姻している夫婦で、双方ともに玄海町に引き続き1年以上住民登録し居住している方。所得制限はありません。

**対象となる治療** 健康保険が適用されない治療が対象です。  
 (1) 人工授精 (2) 体外受精(胚移植・凍結胚移植) (3) 顕微授精(胚移植・凍結胚移植)  
 (4) 男性不妊治療((1)～(3)の治療の一環で行われた治療で、精子を精巣または精巣上体から採取するための手術に要した経費)

**助成額** (1)・(2)・(3)  
 1回の治療より他制度からの助成金を控除し、10万円と比較して少ない方の額とし、1年度(4月～翌年3月)2回まで助成を行う。助成の期間は5年間。  
 (4) 1年度あたり上限10万円。助成の期間は5年間

**申請受付について** 治療が終了した日の属する年度内に申請を行う。  
 \*玄海町不妊治療支援事業の申請窓口は玄海町役場こども・ほけん課です。  
 ☆書類の受け渡しや、問い合わせなどについて別室での対応等も配慮致しますので、必要な方は、こども・ほけん課(☎52-2159)まで事前にお電話ください。

お問い合わせ先：こども・ほけん課 ☎52-2159

## 带状疱疹予防接種の費用を一部助成します！

玄海町では、令和6年4月から带状疱疹の発症及び重症化抑制を目的とし、带状疱疹ワクチン任意予防接種費用の一部を助成します。

**带状疱疹とは？** 高齢化等の理由により、带状疱疹の発症者は年々増加傾向にあります。また、带状疱疹に罹患すると抗ウイルス薬を早期に使用しても10%～25%が「带状疱疹後神経痛」に移行し、治療に数力月から数年を要する場合があります、重症化すると視力低下や失明に至ることがあります。

### 助成対象者

- ①令和6年4月1日以降に带状疱疹予防接種を接種された方
- ②接種日かつ申請日において玄海町に住民登録がある50歳以上の方

### 助成内容

- ・助成の方法：償還払い
- ・助成回数：生涯に1度限り  
(不活化ワクチンは2回接種のため、2回まで)

### 助成額

ワクチンの種類(商品名)	生ワクチン(ピケン)	不活化ワクチン(シングリックス)
助成額	接種費用の1/2(上限4,000円)	接種費用の1/2(上限10,000円)
助成回数	1回	2回

### 申請に必要なもの

- ①領収書(原本) ②振込先金融機関口座通帳の写し ③印鑑

### 申請期限

接種日から1年以内

### 申請方法

医療機関で带状疱疹予防接種(医療機関へ一旦、全額お支払いください)を受けた後、申請に必要なもの①～③をご持参の上、役場こども・ほけん課または値賀出張所まで申請をお願いします。交付決定後、接種費用の一部をお支払いします。

お問い合わせ先：こども・ほけん課 ☎52-2158

## 4月より受付開始 人間ドック・脳ドック検査費を助成します

玄海町国民健康保険の加入者が指定の病院で人間ドック・脳ドックを受診する場合、その受診費用の一部を助成します。

ただし、この助成には予算に限りがありますので、予算枠に達した場合は助成を終了します。助成を希望する方は、お早めに申請してください。

**人間ドック・脳ドックを受診されると特定健康診査を受診したことになります。**

■助成対象者：次の要件にすべて該当する方が対象です

- ① 30歳以上74歳以下の国民健康保険被保険者（病気療養中を除く）
- ② 申請時に国民健康保険の加入期間が1年以上の被保険者
- ③ 前年度までの国民健康保険税を滞納していない者
- ④ 当該年度に特定健康診査または30歳代国保健診を受診していない者

■助成金額

検査費用の6割を助成します。（上限額50,000円で1,000円未満の端数は切り捨て）

■申請等の手順

- ① 病院に検査の予約
- ② 役場で助成の申込（受診日等を確認します）※印鑑が必要です。
- ③ 詳細については申請時に説明します。

■指定の病院 ※変更になる場合があります。

医療機関	連絡先	医療機関	連絡先
医師会医療センター	☎75-5171	唐津赤十字病院	☎72-5111
済生会唐津病院	☎73-3175	河畔病院	☎77-2611
宇都宮病院	☎63-2515	唐津第一病院	☎72-1212

お問い合わせ先：こども・ほけん課 ☎52-2158



## 「自分らしく安心して人生の最期まで生きる」とともに、「本人が望む場所、望む形で、最期まで暮らすことができる」ために①

～在宅医療・介護について知ろう～

皆さんは在宅医療や介護に関してどのようなイメージをお持ちでしょうか？

わかりやすく言えば、何らかの病気や障害があったとしても自宅等の自分の居場所で、自分が自分らしく暮らし続けることができるように、医療や介護の専門職が協力しながら生活をサポートしていくものです。

関わる専門職としては、医師、看護師、薬剤師、歯科医師、歯科衛生士、理学療法士、作業療法士、言語聴覚士、管理栄養士、医療ソーシャルワーカー、介護支援専門員（ケアマネージャー）、訪問介護員、介護福祉士、社会福祉士、精神保健福祉士、福祉用具専門相談員、地域包括支援センター等があります。

生活の場でのサポートを行っていくので、医療だけではなく介護関連の様々な職種や地域包括支援センターといった行政とも協力して体制づくりをするのが大きなポイントです。

また、医療と介護の橋渡しをしていくのが介護支援専門員で、その方にとって必要なサービスを本人や家族等と話し合いながら考えて調整してくれます。そして、日々の健康状態の把握や必要な医療的ケアを行い、在宅医療において鍵となる存在が訪問看護師です。

昨年末には医療保険制度や介護保険制度では対応できない部分の支援を担ってくれる専門職ボランティア団体「キャンパス唐津」も唐津市・玄海町に誕生し活動しています。

このように在宅医療や介護には、地域にある様々な専門職が協力してチームをそれぞれにつくっていくので、唐津市・玄海町ではこれらの専門職がしっかりと連携できるように、在宅医療・介護連携支援センターぴあと（唐津東松浦医師会内）が中心となり、様々な研修会や住民に向けた情報発信を行っています。

なかなか聞き慣れないことやピンとこないことも多いかと思いますが、今年度は在宅医療・介護に関して住民の皆様へ町報を通じて情報をお伝えしていきます。

唐津東松浦医師会介護・福祉・在宅医療担当理事 阿部 智介



自宅での在宅医療、介護を行うにあたり、本人・家族、介護支援専門員、医師、訪問看護師で話し合いをしている様子（阿部医師提供）

お問い合わせ先：福祉・介護課 介護保険係

在宅医療・介護連携支援センター「ぴあと」

☎52-2220

☎75-5229





# SAGA 2024 国スポ 全障スポ 相撲豆知識⑳

—令和6年10月6日(日)～8日(火) 玄海町社会体育館で相撲競技開催—



髪結い(大銀杏)

大相撲の世界に忘れていけないのが床山です。この床山とは、一般的には力士の鬘や、役者、人形の髪などを結び上げる職に就く者のことをいいます。

元禄時代を中心に、京都や大阪で発展した上方歌舞伎を完成に導いた、坂田藤十郎の髪を舞台用に結び上げたのが床山の始まりといわれています。

時代を経て全国に広がり、歌舞伎、舞台、映画、テレビ、日本舞踊などに使われ、かつらの専門職となり現代でもその流れが受け継がれています。

大相撲の世界では、力士、行司、呼出しと同様にそれぞれの相撲部屋に所属し、そこでともに寝起きをしながら力士の髪を結う、大相撲と日本の伝統を継承していくうえでもなくてはならない貴重な専門職でもあります。ただ、この床山にも定員制度が定められ、上が空かないことにはなれないことになっています。

皆さまもご存じのとおり、相撲の世界では独特の髪型をしています。普段は、すべての力士は俗にいう「ちょん鬘」姿をしています。十両以上の関取になると、本場所や正式行事では「大銀杏」という髪型を結わなければなりません。床山は、所属する部屋のすべての力士の髪を、その時に合わせてちょん鬘や大銀杏にと結び分けていきます。

大銀杏は、お相撲さん独特の甘い香りの鬘付け油や、すき櫛、前掻け、揃い櫛、荒櫛、握りはさみ、鬘棒、先縛り、それに束ねた髪を元の部分でとめる細く丈夫な元結などといった専用の道具等を使い、力士の顔形に合わせて仕上げていきます。結えるようになるまで5年ほどかかるといわれ、ベテランの床山でも大銀杏を結うのに15分～20分を要します。

長く同じ力士の髪を結っていると、自然と力士本人の好みや髪質を覚えていき、信頼関係も生まれてきて、ベテランの力士は、ずっと同じ床山から鬘を結ってもらうことが多いとのことでした。また、熟練を重ね、横綱の大銀杏を結える域に達すると、髪を結う手応えで、その日の横綱の調子の良し悪しが分かるようになるそうです。

床山にも右の表のように「特等床山」から「5等床山」までの階級があります。床山の給料は月給制となっており、基本給と各種手当が支給されます。経験年数がものをいい、若い床山にとっては厳しい社会といえます。

床山は、力士の髪を結う以外にも、ちゃんこ番、部屋の掃除、入門間もない若い衆に対する浴衣等の着方等の指導も行っています。

国スポ専門員 鶴 岩己

階級	経験年数	給料(月)
特等床山	45年以上で成績優秀	36～40万円
1級床山	30年以上で成績優秀	20～36万円
2等床山	20年以上で成績優秀	10～20万円
3等床山	10年以上で成績優秀	4～10万円
4等床山	5年以上で成績優秀	2.9～4.2万円
5等床山	5年未満	2～2.9万円
見習い	入門から3年未満	1.4～2万円

## 知ってるようで知らない!? 玄海町の昔あれこれ⑤



文化財専門員 有光 宏之

### ⑤ 『値賀村道陸橋』

小加倉字小前田の県道今村枝去木線沿いに古い橋があり、橋の銘には「ちかそんどうりくはし」「昭和六年三月(1931年3月)」とあります。現在は利用されていませんが、「旧値賀村銘」が残っている唯一のものです。

教育課では、古写真を集めております。ご提供をお願いします。

次回は『◎新田開発』の予定です。

出典「玄海町史・下巻」



# 第14回 Let's explore Genkai Town!! ~玄海町を探検しよう~

玄海町出身の「ケン」とアメリカ出身の「マリー」の会話で楽しく学び、玄海町の魅力を英語で世界へ発信していこう。

第14回目は『玄海みらい学園 Part 2』です！

Did you go to Mirai Gakuen when you were a kid?

ケンも子どもの頃みらい学園に通ったの？



No. There were more elementary schools and junior high schools in this town.

ううん。昔、この町には小学校と中学校がもつとあったんだ。



They merged and Mirai Gakuen was founded in 2015.

2015年にそれらの学校が一緒になってみらい学園ができたよ。

I see.

なるほど。



Wait, I can smell something good.

待って、なんかいいにおいがするよ。



It is from school lunch kitchen.

給食室からのにおいだよ。

Is school lunch made here?

Amazing!

給食も学校で作られてるの？すごい！びっくり！



I am amazed at your sense of smell.

僕は君の嗅覚にびっくりしたよ。

## 今月のフレーズ



Mirai Gakuen was founded in 2015.

みらい学園は2015年にできた（設立された）。



★ be 動詞 + founded 「設立される」

※ found : ~を設立・創立する

機関・会社・学校・都市などを対象によく使われるよ！

## < Vocabulary >

- ・ **junior high school** : 中学校
- ・ **merge** : 合併する
- ・ **found** : ~を創設する
- ・ **school lunch** : 給食
- ・ **amaze** : ひどくびっくりさせる
- ・ **sense of smell** : 嗅覚



今回は、「天狗岳」について紹介するよ！

See you next time !!

ケンとマリーより



Ken (ケン)

玄海町出身  
玄海町のことなら任せて！

Mary (マリー)

アメリカ出身  
英語のことなら任せて！

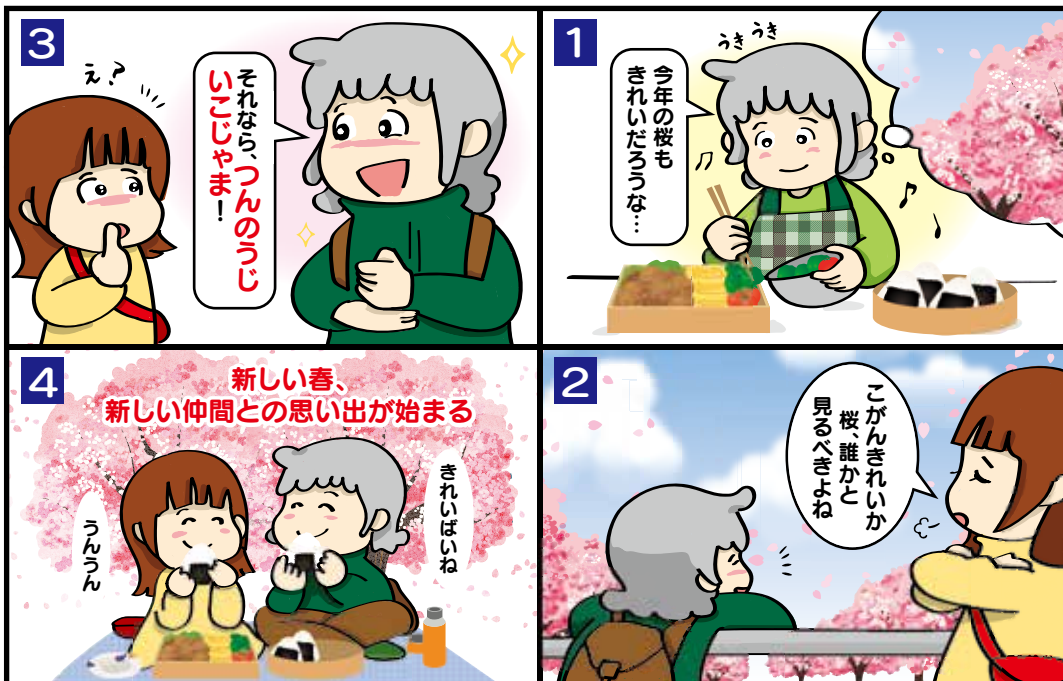

2024.4  
VOL. 156  
意味 方言 つんのうじ  
いんじやま  
おじいちゃんおばあちゃんに言われて分からなかった方言や、子どもたちに通じなかった方言はありませんか？アンケートはがきの「記事として取り上げて欲しいこと」の欄に書いて送ってください。お待ちしております！



# パレアからのお知らせ

イベント内容は都合により予告なく変更になる場合がございます。  
ホームページ <https://www.genkai-parea.com/>



営業時間 入浴10:00～22:00(最終受付21:00)  
休館日 毎週水曜日  
紀水 昼11:00～15:00(O.S 14:00)  
夜16:00～21:00(O.S 20:00)  
東松浦郡玄海町大字石田1369-3 TEL 0955-52-2411

**新入生おめでとう割**  
4月に新1年生(小・中・高)に進級されるおさま! 特別価格で入浴できます。温泉受付で「〇〇」に入学したよ!と知らせください。**入浴料100円!!**

**ピコちゃんシール**  
毎月15日は**3倍**  
風呂の日はご入浴で  
肉の日は紀水ご利用で**2倍**

**アルファ美容室**  
**出張美容室**  
第1回・第4回  
■料金 2,000円(カットのみ) ■時間 13:00～15:00  
事前予約は ☎0955-52-2231(上原)

日	月	火	水	木	金	土
イベント湯情報 4月の薬湯は 柚子の湯!	1 イベント湯情報 お花まつりの日は 桜色!	2 出張美容室	3 休館日	4	5	6
7	8 お花まつり 甘茶の振る舞い	9 紀水 15時まで	10 休館日	11 お食事入浴セット 1,200円	12	13
14	15 ピコちゃんシール <b>3倍</b>	16 紀水 15時まで	17 休館日	18	19	20 出張美容室
21	22	23 紀水 15時まで	24 休館日	25 お食事入浴セット 1,200円	26風呂の日 ご入浴で ピコちゃんシール <b>2倍</b>	27
28	29肉の日 お食事で ピコちゃんシール <b>2倍</b>	30 紀水 15時まで	4/11と4/25の2日間! 日替わり定食 +入浴セット 通常1,450円を		2日間限り! お待たせしております! <b>1,200円</b>	

**パレア健康イベント**  
セルフマッサージ教室  
10:30～10:50 14:00～14:20 16:00～16:20  
ご希望に応じてトレーニングや筋トレなどの個別相談やアドバイスも  
行っております。お気軽にお声掛けください。(事前予約も可)

4月の開催日 ※開催日は、変更になる場合がございます。  
5日(金)・7日(日)・9日(火)・13日(土)・15日(日)・  
18日(木)・26日(金)・29日(日)

**第7回 きてろ祭**  
5月19日(日)11:00～16:00  
仮屋湾をめぐる遊漁船や  
キッチンカー・ハンドメ  
イド雑貨、地元の美味し  
い食べものなど、たくさ  
ん出店されます!「パレ  
ア 20周年の感謝を込め  
て」イベント盛りだくさ  
んでお待ちしております!

玄海町生涯活動運動教室: 毎週火曜日/13時から...1 時間程度の軽い運動をおこなっています! 玄海町にお住みの65歳以上の方なら誰でも参加できます。

## ゴールデンウィーク イベント2024

5月3日(金)～6日(月)開催

5月5日(日)に  
大人気キャラクターのショーがあるよ!  
詳細は、あすびあホームページを見てね!!

**ゆらゆらこいのぼり工作**  
～シールを貼ってかわいいこいのぼりを作ろう～  
開催日: 5月3日(金)  
時間: 10:00～16:00(休憩 12:00～13:00)  
※最終受付 15:30  
定員: 先着40人  
対象: 中学生以下  
参加費: 100円  
会場: 多目的ロビー

**スタンプラリー**  
～近隣施設でスタンプをつけて景品をゲット～  
開催日: 5月3日(金)4日(土)  
時間: 9:00～17:00  
※シート配布16:00まで  
定員: 各日 先着200人  
対象: 中学生以下  
参加費: 無料

**あすびあクイズ**  
～クイズにチャレンジして  
景品をゲットしよう～  
開催日: 5月5日(日)6日(月)  
時間: 9:00～17:00  
※シート配布 16:30まで  
定員: 各日 先着200人  
対象: 中学生以下  
参加費: 無料

**オリジナルジグソーパズル**  
～写真を描って  
30ピースのパズルを作ろう～  
開催日: 5月5日(日)6日(月)  
時間: 10:00～16:00  
(休憩 12:00～13:00)  
※最終受付15:30  
定員: 各日 先着50組  
参加費: 300円  
会場: セミナールーム

**科学実験コーナー**  
～佐賀県立唐津高等学校 科学部の  
みなさんが実験や工作を教えてください～  
開催日: 5月4日(土)  
時間: 10:00～16:00  
(休憩 12:00～13:00)  
参加費: 無料  
会場: 多目的ロビー

**近隣施設  
玄海エネルギーパーク主催  
クイズラリー**  
開催日: 5月3日(金)～6日(月)  
時間: 9:00～16:30  
定員: 各日 先着400人  
参加費: 無料

**4月・5月工作教室のお知らせ**

4月21日(日)  
ダンボール工作(恐竜)  
時間: ①11:00～(受付10:30～)  
②14:00～(受付13:30～)  
定員: 各回先着 20人

5月26日(日)  
スライム工作  
参加費: 200円  
対象: 中学生以下  
会場: セミナールーム

**ペットボトルロケット工作**  
～ロケットを作って発射体験もできるよ～  
開催日: 5月4日(土)  
時間: ①11:00～(受付10:30～)  
②14:00～(受付13:30～)  
定員: 各回 先着10人  
対象: 中学生以下  
参加費: 1,000円  
会場: セミナールーム

お問い合わせ先: 玄海町次世代エネルギーパーク あすびあ ☎0955-51-3080

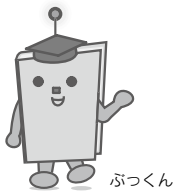

# こんにちは 玄海町立図書館です

今月の一冊

015/ツ

最初の数字が0で始まる本です。



今月は、0類「総記」の本を紹介します。この分野には、図書館情報学、百科事典、図鑑、雑学などがあり、読書に関する本も含まれます。

今月の一冊は、『世界一かんたん図書館の使い方』 つのだ由美こ / 著 です。

知りたい情報が確実に引き出せる、読みたかった本に秒で出会える、自由研究やレポート提出が楽になる、調べものが得意になる…。「借りるだけじゃない」図書館を使いこなせる超活用法を司書が教えます。

## 「こども読書週間」が始まります

期間 4月23日(火)～5月12日(日)

標語 「ひらいてワクワク めくってドキドキ」

こども向けの楽しいイベントを開催します。  
みなさまのご参加をお待ちしています！



いよいよ発表！

### 本屋大賞 2024年 4月10日(水)発表

あなたの予想はどの作品？

もうすぐGW!

## おしゃれして心も弾む！ 春のおでかけ特集

『一生に一度は訪れたい美しき日本の花絶景』  
宝島社 / 出版

一生に一度は行きたい日本の花景色10選、春夏秋冬の花景色、列車旅で見た花景色5選など、心洗われる四季折々の幻想的な世界を紹介。



～わくわく気分で、おでかけガイド本～

『長崎の教科書』 JTBパブリッシング / 出版

『るるぶ 宮崎 高千穂 日南えびの霧島'25』  
JTBパブリッシング / 出版

『ほんのひと手間で劇的に変わるスマホ写真の撮り方』  
吉住 志穂 / 著

『50代からは、気品小物があればいい!』 宝島社 / 出版

図書館入口正面の特集コーナーに展示しています。

## 新しく入った本

【一般書】

### ★『ゼロ打ち』

相場 英雄 / 著

大和新聞の社会部記者・片山芽衣は衆議院選挙の報道センターに配属された。ある日、片山は「ある都議会議員の不審死」を知る。国会議員の秘書・中村は新人候補の応援に駆り出されるが…。

- ★『嫌なこと全部逃げてみた』 ニートと居候とたかさき / 著
- ★『減酒セラピー』 吉本 尚 / 著
- ★『マンガで笑って学べる化け活。』 化け子 / 著
- ★『おしごとそうだんセンター』 ヨシタケ シンスケ / 著

【児童書】

### ★『ハムスターまものすてきなうち』

おまた たかこ / 著

ハムスターのまもたち家族は、さくらの木の下にある穴のおうちで楽しく暮らしていました。ところがもぐらさんが通っておうちがポロポロに。そこで大工さんに相談すると、すてきなおうちを考えてくれて…。



- ★『ぼくは、ういてる。』 なかがわ ちひろ / 作
- ★『やってみた! 研究イグノーベル賞』 五十嵐 杏南 / 著
- ★『めし画レシピ』 山田 めしが / 著
- ★『嘘吹きアンドロイド』 久米 絵美里 / 著

掲示板

○おはなし会  
4月7日(日) 11:00～



引越し等で住所が変更になった場合は、お手数ですが住所変更の手続きをお願いいたします。

4月

カレンダー  
図書館

日	月	火	水	木	金	土
	1	2	3	4	5	6
☆	8	9	10	11	12	13
14	15	16	17	18	19	20
21	22	23	24	25	26	27
28	29	30	31			

■印が休館日 ☆印がおはなし会

★開館時間

9:00～19:00

※金曜日は20:00まで

★ホームページのURLが

変更になりました

<https://www.genkai-library.com/>

※予約の際はパスワードが必要となります。  
図書館の窓口にて登録をお願いします。

★本に関するお問い合わせは TEL 0955-52-6688





フォトアルバム  
**PHOTO ALBUM**

# あおば園

♥RS年度あおばっこ全員集合♥



りす組



きりん組



ぞう組



ひよこ組



ぱんだ組



うさぎ組

令和5年度ふたば園ラストショット  
一年間楽しかったね(\*^-^\*)

# ふたば園



あひる組



つばめ組



はと組



ひよこ1組



ひよこ2組



ひよこ組



# クイズに挑戦!!

クイズの答えがわかった人は、クイズの答え、ご意見、ご感想をご記入のうえ（※必須です!）、添付のハガキで令和6年4月30日（当日消印有効）までに送ってください。  
正解者の中から抽選で5名の方にクオカードをプレゼントします。

※上記の期限に間に合わなかった方は、クオカードの抽選への参加ができませんので、早めのご応募をお願いします。多数のご応募とアンケートのご協力をよろしくお願いいたします。

前回の正解者は18人！  
奮ってご応募ください。

## 問題

太枠の文字を並べてできる  
言葉はなんでしょうか？

### 【ヨコのカギ】

- 地球表面の一部または全部を一定の割合で縮小し、記号・文字などを用いて平面上に表した図。
- 物に熱を加えること。
- 外界の一点を凝視するとき、その点を中心として見える範囲。視力の及ぶ範囲。
- 理想とする物事に強く心が引かれること。
- 泡立てた卵白に砂糖・香料などを加えたもの。そのまま、または軽く火を通して、洋菓子などの飾りに用いる。
- はんこ。
- スズメ大から鶏大のものまで大きさはさまざまな鳥。オリーブの枝とともに平和の象徴とされる。
- 各地によって違う時刻の差。世界の各標準時相互間の差。
- 顔やからだつき、肌などを美しく整えること。
- 草と木。また、植物のこと。
- 寝るときに頭をのせる寝具。
- 危険の生じる可能性。危険度。また、結果を予測できる度合い。

### 【タテのカギ】

- 挑戦すること。試合などを申し入れること。
- 現在より以前の時。過ぎ去った時。昔。
- 願うこと。また、その事柄。
- 一緒に伴って行くこと。一緒に行動すること。また、その人。同伴者。
- 氏(うじ)と名(な)。姓名。
- 「揚羽蝶」の略。
- なみはずれてすぐれていること。最上級であること。
- 学生・生徒・児童が学校に通うこと。
- 日本の代表的な花として、花は春に咲く。現在多く植えられているのはソメイヨシノ。
- 過去と未来との境になる時。現在。

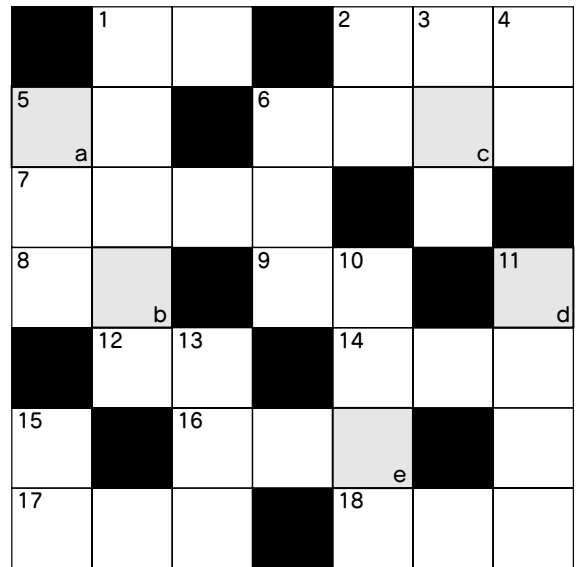

答え  a  b  c  d  e

## 先月の答え

先月の答えは

ほわいとでー

でした。



玄海町公式  
LINE

令和6年4月1日発行  
(4月号/Vol.291)

編集・発行 玄海町役場防災安全課  
〒847-1421 東松浦郡玄海町大字諸浦348番地  
TEL0955-52-2115 FAX0955-52-5008  
URL <https://www.town.genkai.lg.jp>  
E-mail : bousaianzen@town.genkai.lg.jp

広報玄海が読めます。

マチを好きになるアプリ

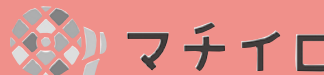

ダウンロードは  
こちら↓



玄海町公式  
Youtube チャンネル



令和6年(2024年)

納付はわずれずに  
**納付期限のお知らせ**

対象納付と問い合わせ先

<b>住宅 使用料</b> まちづくり課 電話 52-2156	<b>保育料</b> こども・ほけん課 電話 52-2159	<b>公共下水道等 使用料</b> 生活環境課(上水道) 生活環境課(下水道) 電話 52-2114 電話 52-2189	<b>水道 使用料</b>
---	--------------------------------------	---	-------------------

2024  
4月納付期限  
口座振替日  
**4/30**  
火曜日

**4月**

April 卯月

日 SUN	月 MON	火 TUE	水 WED	木 THU	金 FRI	土 SAT
31	1	2	3 ・心配ごと相談	4	5 ・消費生活相談	6
7 ・図書館おはなし会	8 ・乳児相談	9 ・図書館休館日	10 ・戦没者追悼式	11	12 ・消費生活相談 ・歯科健診	13
14	15	16	17 ・人権・行政 心配ごと相談	18	19 ・消費生活相談	20
21 ・町民スポーツ大会 ゲートボール競技 バドミントン競技	22	23 ・図書館休館日	24	25	26 ・消費生活相談	27
28	29 昭和の日 ・図書館休館日	30	1	2	3	4

☉：公民館講座

こんにちは **赤ちゃん** 2024年2月1日  
～2月29日届出分



赤ちゃん

かわさき あい  
川崎 愛

地区名

田代

**赤ちゃんからOK!  
家族みんなでマイナンバー  
カードを作ろう!**

写真撮影や申請が難しい  
場合は、出張申請をご利用  
ください。→



**町の人口**

令和6年2月末現在

男 2,522人 (-4人)  
女 2,425人 (-3人)  
合計 4,947人 (-7人)  
世帯数 1,902世帯 (-2世帯)  
※( )内は前月比  
※住民基本台帳法に基づく数