



# 玄海

## 広報

### “浜野浦の棚田,,

(5月1日撮影)

連休中は多くの方が訪れました。15ページ参照



Genkai  
2010 水無月  
June

6  
Vol.125

日 SUN	月 MON	火 TUE	水 WED	木 THU	金 FRI	土 SAT
30	31	1 人権・行政・ 心配ごと相談	2 心配ごと相談	3	4	5
6 芒種	7	8	9 女性セミナー	10 3歳児健康診査	11 入梅 消費生活相談	12 玄海っ子教室
13	14	15 乳児相談	16	17 総合がん検診	18	19
20 玄海町教育の日	21 夏至	22	23	24 寿教室	25 消費生活相談	26
27	28 口座振替日 (町県民税・国保税)	29	30 納付期限 (町県民税・国保税)	1	2	3

犬を飼われている方へ、家庭用生ゴミ処理機、  
農地の相続等、パレアん市からのお知らせ .....2  
家畜排せつ物の管理、  
戸別所得補償モデル対策 .....3  
消防本部から、税務課から .....4  
有明佐賀空港助成制度 .....5  
保健師だより .....6  
就学相談会、わたしの一冊①、ふるさと紀行④ .....7  
教育の日、学校だより .....8  
教育支援センター「あつとむ」 .....10

指導主事紹介、職員紹介、国勢調査 .....11  
子ども手当現況届、福祉タクシー .....12  
環境放射能調査結果 .....13  
ふるさと応援寄附金、たまねぎじいや③ .....14  
まちのできごと  
(感謝状、訪韓、棚田、PHVお披露目会) .....15  
情報ひろば(貸金業法) .....16  
図書館だより .....18  
クイズ、こんにちば赤ちゃん、町の人口 .....19  
薬用植物共同研究報告会、園長紹介 .....20

●生活環境課より

家庭用電動生ゴミ処理機  
購入費の補助が受けられます

- 一. 補助金の額は？  
・ 購入価格の二分の一で三万円を限度とします。
- 二. 補助対象は？  
・ 玄海町に住所があり、且つ居住している方で、ごみ処理機を設置できる場所がある方。  
※ただし、一世帯当たり一基までを対象とします。
- 三. 申請方法は？  
・ 印鑑、ごみ処理機の領収書をご持参のうえ、生活環境課までお越しください。  
・ その他、ご不明な点等ございましたら、生活環境課までお問い合わせください。

お問い合わせ先 生活環境課 ☎52-2114

●生活環境課より

犬を飼われている方への  
お願い

最近、犬の放し飼いによる苦情が寄せられています。犬を飼われる場合は、必ずつないで飼うか、檻に入れて飼いましょう。  
※玄海町犬取締条例第三条において、犬を飼う際の遵守事項が規定しており、違反した場合二万円以下の罰金又は料金が科されることがあります。



●農業委員会より

農地の相続等の届出のお願い

農地を相続したときは…

地元の農業委員会に届出をお願いします

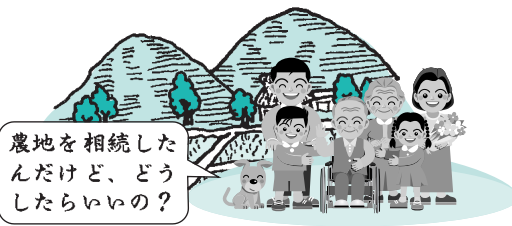

農業委員会では、例えば相続した方が地元を離れていて、自分では手入れができない場合に、農地の管理についてのご相談や、地元で借り手を捜すなどのお手伝いをします。

平成21年12月の農地法の改正により、相続などによる農地の権利取得を農業委員会がきちんと把握し、農地の有効利用に努めます。

**手続きは簡単です。農業委員会の窓口までお越しください！**

お問い合わせ先 玄海町農業委員会事務局 ☎52-2198

●産業振興課より

パレアん市からのお知らせです

毎月第1日曜日の恒例だったパレアん市は、6月からしばらくの間休止することになりました。なお、再開した際はご利用よろしくお願ひいたします。

お問い合わせ先 産業振興課 52-2199

# 家畜排せつ物の野積みや素掘りは法律で禁止されています。 管理基準にしたがって管理して下さい。

## 家畜排せつ物法の管理基準と記録について

### ●管理基準とは？

管理基準は、家畜排せつ物を処理や保管（管理と呼びます）する際に、守っていただく必要がある基準です。すでに平成16年11月1日から適用されています。

### ●適用対象者は？

一定基準以上の家畜を飼養する畜産農家や事業者が対象になります。

### ●管理基準の内容は？

#### 1 管理施設の構造設備に関する基準

ア ふんなど固形状の家畜排せつ物を管理する施設は、**床を不浸透性材料**（コンクリートなど汚水が浸透しないもの）で築造し、**適当な覆いと側壁**を設けること

イ 尿やスラリーなど液状の家畜排せつ物を管理する施設は、**不浸透性材料**で築造した**貯留槽**とすること

#### 2 管理の方法に関する基準

ア 家畜排せつ物を、**管理施設で管理**すること

イ 管理施設の**定期的な点検**を行うこと、管理施設の破損を**遅滞なく修繕**すること、装置の**維持管理を適切**に行うこと

ウ 家畜排せつ物の**年間発生量**、**処理の方法**、**処理の方法別の数量**について**記録**を行うこと

汚水の地下浸透を防ぐため、防水シートを底面に敷き上からも覆うなど対策をする事

管理基準の適用対象規模

牛： 10頭以上

豚： 100頭以上

鶏： 2,000羽以上

馬： 10頭以上

※上記数字は飼養する家畜の頭羽数



## 水田農家の皆様へ 戸別所得補償モデル対策

加入申請期限まで1ヶ月を切りました！もう手続きはお済みになったでしょうか？

①**交付対象者** ◇「生産数量目標」の範囲内で主食用米の生産を行った販売農家・集落営農組織  
(米モデル事業)

◇自給率向上のために水田で麦・大豆・飼料用米・米粉用米などを生産する販売農家・集落営農組織  
(自給率向上事業)

②**加入申請期間** ◇4月1日(木)～6月30日(水)

③**提出書類** ◇戸別所得補償モデル対策加入申請書(様式第1号)

◇水稻共済細目書異動申告票 ※JA等に提出済みは必要なし

◇集落営農組織は、規約・構成農家名簿及び共同販売経理が確認できる書類

☆お手元に加入申請書が届いてない場合には、最寄りの水田協議会または、農政事務所にお問い合わせ下さい。

☆加入申請に必要な書類は、佐賀農政事務所HP (<http://www.maff.go.jp/kyusyu/saga/index.html>) から入手できます。

④**提出先** ◇最寄りの地域水田協議会(JA・市町村など)

◇または、佐賀農政事務所 地域第一課(唐津市山本) ☎78-0488





# 消防本部からのお知らせ



## 大切な家族の命を守るために！

平成23年5月31日をもって住宅用火災警報器の設置期限となります。  
住宅用火災警報器を設置しましょう。



なぜ住宅用火災警報器が必要なの？

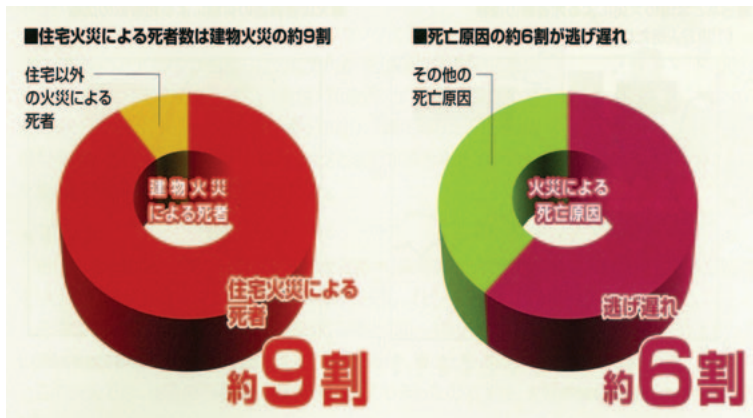

逃げ遅れによる死者をなくすために

### 住宅用火災警報器

の設置が最も有効です。



住宅用火災報知器の  
設置期限があと一年  
になりました。

## 税務課からのお知らせ

●税務課より

6月は、『町県民税』第1期・『国民健康保険税』第1期の納期です。

○納付期限 6月30日(水) ○口座振替日 6月28日(月)  
納め忘れがないように預金残高の確認をお願いします。

口座振替をお申し込みの場合は、翌月分からの口座振替となります。  
お申し込み月分までは、納付書での納付をお願いします。

国民健康保険税は、4月1日現在で課税されますが、会社に入社・退社された場合など、国民健康保険加入に変更があった場合には税額が変更になりますので、速やかに手続きを行ってください。

お問い合わせ先 税務課 ☎52-2157

# 住宅用火災警報器はどの部屋に取り付けるの？



## まずは寝室をチェック！

普段寝室に使用する部屋に取り付けます。

## 次に階段をチェック！

寝室がある階の階段上部の天井又は壁に取り付けます。

## 台所もチェック！

唐津市消防本部では、出火危険が高いため、台所にも取り付けをおすすめしています。

## 唐津・東松浦の設置状況

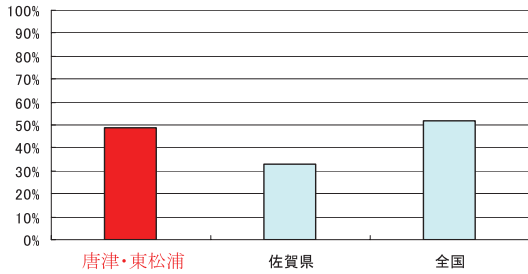

このグラフは住宅防火診断及び各種アンケートをもとに平成22年3月7日現在のデータを表示しています。



## 悪質な訪問販売にご注意！

消防職員、町職員が住宅用火災警報器を訪問販売することはありません。また、特定の業者に商品を斡旋したり、販売を依頼したりすることはありません。



平成22年2月、唐津市内で住宅火災が発生しました。グリルで魚を焼いたままその場を離れたため、グリルから火が上がり、住宅用火災警報器がその煙を感知しました。警報音に気づいた居住人が初期消火を行ない、大事に至りませんでした。

問い合わせは 消防本部予防課 ☎72-4146(代)  
こちらまで 西部分署 ☎54-1199

## ●財政企画課より

# ご存じですか？ 玄海町の航空運賃 助成制度

玄海町では、町民の方々が有明佐賀空港を利用すると、助成金を支給します。

### 助成額は？

国内線 片道利用 三、〇〇〇円

往復利用 七、〇〇〇円

### どんな人がもらえるの？

① 搭乗する日に玄海町に住んでいる人で、三人以上の団体であること。

② 旅行や研修をする全員が同じ目的と行程で、同じ飛行機を利用すること。

### 対象とならないのは？

① 満三歳以下のお子さん

② 高校の修学旅行

③ 県や町がその旅行や研修の経費を全部または一部負担しているもの

④ 町長が適当でないと認めたもの

### 手続きは？

搭乗日の五日前までに申請書を提出してください。

申請書などは、役場二階財政企画課に準備しております。お気軽にお問い合わせください。

### チケット予約購入は

お近くの旅行代理店又は、

ANA ☎0120-0029-222まで

お問い合わせ先 財政企画課

☎5212112



# 6月4日～10日は『歯の衛生週間』です

## 🦷 むし歯はこうしてできる

歯の表面のエナメル質は私たちの体の中でもっともかたい部分ですが、酸性にはたいへん弱く、すっぱい酸に出会うととけだしてしまいます。これを「脱灰（だっかい）」といい、この状態が続くと、歯がとけてむし歯になります。

唾液は、酸を中和するだけでなく、はえたてのやわらかい歯を強くしてくれます。とくに、酸によってとけかけた歯でも、もとにもどすことができる「再石灰化」というのはたらきで、むし歯になるのを防いでくれています。つまり、唾液が一生懸命に酸とたたかって、歯を守っているのです。

私たちの口の中で、この「脱灰」と「再石灰化」が絶えずおこり、むし歯になりかかったり、なおったりする状態をくりかえしています。そして、酸の攻撃のほうが強くなり、唾液のはたらきが追いつかなくなると、穴があいて、むし歯になってしまうのです。

## 🦷 歯を攻撃する酸とは

むし歯菌が砂糖から酸をつくります。

- ①口の中に住んでいるむし歯菌はあまい砂糖が大好き。
- ②むし歯菌は砂糖をエサにして、ドロドロネバネバしたウンチ（歯垢（しこう）・プラーク）を歯にくっつけ、砂糖からせっせと酸をつくり、絶えず歯を攻撃してとがしていきます。
- ③歯にむし歯菌のウンチをつけたままにしておくと、「脱灰」が進み、むし歯はどんどんひどくなっていきます。



## 🦷 むし歯にならないためには

- ☆歯みがき（ブラッシング）をしましょう。
- ☆歯の質を強くしましょう（フッ素で強い歯に！）。
- ☆砂糖摂取制限（シュガーコントロール）をしましょう。
- ☆定期的に歯の健診を受けましょう。



## 🦷 砂糖摂取制限（シュガーコントロール）て???

私たちの1日の必要な砂糖摂取量は20g以下（3～5歳児：15g）です。むし歯だけでなく生活習慣病にも影響しますので注意しましょう。

	砂糖の量		砂糖の量
チョコレート（70g）	32g	炭酸オレンジジュース（500ml）	60g
チューイングキャンディー（12粒）	20g	スポーツドリンク（500ml）	32g

# 7月・8月の健康カレンダー

実施日（曜日）	種別	受付時間	場所	対象者
<b>母子関係</b>				
7月12日（月）	乳児相談	10:00～11:00	役場	H22.4月生
7月16日（金）	歯科教室 歯科健診	13:10～13:40	役場	1歳～1歳5ヶ月 2歳児、希望者
8月9日（月）	乳児相談	10:00～11:00	役場	H22.5月生
8月10日（火）	ポリオ生ワクチン投与	13:10～13:30	値賀分館	H15.2～H22.5月生
<b>成人関係</b>				
7月2日（金）	特定健診	9:00～11:00	値賀分館	40～74歳(国保加入者)
7月3日（土）				
7月5日（月）	特定健診	9:00～11:00	町民会館	40～74歳(国保加入者)



# 平成22年度 就学相談会案内

## 就学相談会とは？

ことばの発達に遅れがある、目や耳の障害、手足が不自由、病気がち、学校に行けるのか悩んでいる…。そんな気になるお子さんの就学について、専門の医師や教職員がご相談に応じます。平成23年4月の小学校1年生、中学校1年生が対象です。



## ★相談はいつ、どこであるの？

### 第1回相談

- 日時 平成22年6月4日(金) 9時～4時
- 場所 玄海町教育支援センター(旧仮屋小)

必要に応じて第2回相談を8月6日(金)に実施します。

お問い合わせ先 教育課 ☎52-2174

町出身で町外在住の方々から玄海町のみなさんに向けてメッセージと本の紹介をお届けします。今月から毎月掲載しますのでお楽しみに。

## わたしの一冊①

ふるさとのみなさんへ



岩永 まちえさん  
(旧姓：渡辺 外津出身  
兵庫県川西市在住)

おすすめの本

### 『バッテリー』あさのあつこ作

川西市は兵庫県の東端に位置し、大阪府と隣り合せています。関西へ来て二十七年ほどが経ち、もうすぐ玄海で過ごした時間とあまり変わらなくなりました。主人と一男一女の四大家族です。

本はよく読むんですよ。健康やサプリメントについての本などはよく読みますね。この『バッテリー』という本は、二十二歳になる娘に勧められて読み始めたものですけど、子育て中のお父さん、お母さん方には是非読んでもらいたい一冊です。普通は親が子どもに読書を勧めるのでしょけれど、我が家は逆ですネ。映画化もされましたので知ってる方も多いと思います。他に有栖川有栖さんも好きな作家の一人です。

玄海町には一年に一回くらいは帰っています。やっぱりふるさとはいいですね。遠く離れてみて実感することは、魚やお米、野菜など食べるものが本当においしいこと。上場産のミカンやイチゴをスーパーで見つけると買いますねー、嬉しいですよ。六十歳の還暦のときは、同窓会で昔の仲間に出会っての楽しみになっています。



## 「茂東治・重兵衛親子」

文化財保護審議会长 丸田 利實

唐津藩領内の石工集団をまとめて石工業とし領内に数多くの石造物を残した人達の中に、八代徳永茂東治<sup>まさかた</sup>・重兵衛<sup>まこと</sup>正次の親子がいます。

特に狛犬だけでなく細工師として、十分に力量を発揮した親子でしょう。値賀川内の石工の中でも、細工師として茂東治<sup>まさかた</sup>正方は石燈籠の宝珠に替えて逆さ獅子、踊り獅子を彫っています。茂東治は晩年眼病を患い視力が低下しても自宅にて彫したという伝承を聞いた事があります。

重兵衛正次は父親につき、その作風は父親によく似た点が見受けられます。有浦天満宮の神馬や新田の石燈籠、他に唐獅子の作品を手掛けています。茂東治は唐獅子を得意として唐津領内に作品は多くあります。重兵衛正次は大きい神社風の石殿といえる石祠を唐津市東宇木に旅石工として泊りがけで出かけていました。親子は江戸期の六代茂東治行久<sup>ゆきひさ</sup>・七代重兵衛行展<sup>ゆきひら</sup>の名にあやかり、明治期になって名乗ったと思われるます。

参考文献：「玄海町史下巻」

「歴史に残る石工業」





### 笑顔輝く有徳の子ども～子どもたちの喜びをつくる学校～

#### 授業参観・学級懇談会（4月25日）

有徳小学校として初めての授業参観と学級懇談会を開催しました。たくさんの保護者・ご家族の皆様が来校され、熱心に授業を見ていただきました。初めてとあって緊張感も漂っていましたが、子ども達もしっかり話を聞き、発表への意欲も見せていました。



有徳小学校

#### 火災避難訓練（4月27日）



「ウーッ！」学校中にサイレンの音が鳴り響き、「職員室で火事が起こりました！」の校内放送。4月27日（火）の午後、有徳小学校では、火災避難訓練をしました。出火場所によって避難経路や集合場所は変わります。今回は、児童玄関方面へ向かい体育館南側までの避難です。2、3階の子ども達は非常階段を使います。南校舎の2、4年生は非常口から外に出て運動場を走ります。訓練の様子見ていただいた西部分署の皆さんからも、「しっかり口を押さえて、静かに避難していましたね。」と褒めていただきました。

また、避難訓練に引き続き、「救助袋」を使った避難の実演もしました。これは、新しい南校舎の2階から逃げ遅れた時のために、非常階段の代わりになるものです。西岡先生と4年生児童2人が見事なお手本を示してくれました。

あつてはならないことですが、いざという時に備えて「自分の命は自分で守る。そのために、こんなときはこうする」という意識をもっておくことが、危機管理の第一歩です。有徳小学校では、今後も火災、水害、不審者、交通安全、原子力と、様々な危機場면을想定した訓練を実施することとしています。（文責：校長）

5月になり、値賀の里も新緑の季節を迎えました。値賀小学校の周辺では、田植えもすっきり終わり草木の柔らかい緑が映えています。（文責：校長）

#### 交通教室を行いました。（4月30日） 飛び出し注意

1・2年生は道路の歩き方、3～6年生は自転車の乗り方について勉強しました。指導には町教育支援センターより、担当の高盛さんにも来ていただきました。



値賀小学校

#### 授業参観・学級懇談会、育友会総会を行いました。（4月28日）

今年度第1回の授業参観、学級懇談会でした。94.7%の出席がありました。総会では、学校教育目標を説明し、よりよい学校づくりを家庭と学校とが連携して進めていくことを確認しました。



育友会会員努力目標

親子で学ぼう学校生活

～子どもと地域のコミュニケーション～





# ☆どなたでも、どの小中学校へも、参観できます。

玄海町教育研究会主催 玄海町・玄海町育友会連絡協議会共催



## 学校だより ～生徒会活動の紹介～



有浦中学校生徒会です。  
今回は、我々有中生徒会が力を入れて取り組んでいる活動について紹介します。

(文責：有浦中学校生徒会)

### あいさつ運動

生徒会では毎朝、あいさつ運動を行っています。毎日朝7時45分から15分間、2か所に分かれて登校してくる生徒全員とあいさつを交わしています。

これは、全生徒が大きな声であいさつをし、朝から気持ちのよいスタートを切ってほしいという思いで取り組んでいます。これから、もっともっとあいさつの声が響く学校であってほしいと思います。

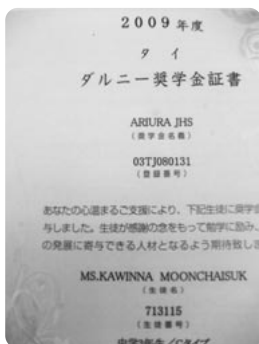

### 書き損じハガキ等の回収

生徒会ではダルニー奨学金制度に参加しています。これは年に1万円の奨学金を寄付して、タイの貧しい子どもをひとり、中学校に通わせる教育里親支援制度です。書き損じハガキ250枚をNPO法人に送ることによって1年間分の奨学金になります。

ひとりでも多くの中学生が学校に通えるように同じ中学生として生徒会が中心となり、書き損じハガキ等の回収を毎年行っています。集めているものは書き損じのハガキや使用済みのテレホンカード、図書カードです。毎年数多く集まっており、5月現在では500枚以上集まっています。皆様のご協力をお願いします。

## 値賀中学校生徒会はボランティア活動に頑張っています！

(文責：値賀中学校生徒会)

私たち値賀中学校生徒会は、先輩方から受け継いできたボランティア活動・エコ活動としてアルミ缶や牛乳パックの回収等に取り組んでいます。主な活動として…



生徒会本部役員

一昨年度から収益金の一部をアルミ缶文庫として活用しています。また、地雷除去活動の支援募金にも使っています。また、3月にはふたば園の年長組のみなさんから33kgのプルタブをいただきました。ありがとうございました。

### ①アルミ缶回収

アルミ缶回収は10年以上前からの取り組みで、たくさんの地域の方々のご協力で成り立っています。毎月1回、近くの商店や寮にアルミ缶を回収に行きます。アルミ缶回収での収益金は、学校や地域、世界のために役立つようにしています。



こんなふう  
に空き缶を  
詰めて

こんなふう  
にまとめるんです

### ②牛乳パック回収

大分の製紙会社の協力を得て、給食の牛乳パックを洗浄・乾燥させ、資源回収を行っています。回収した牛乳パックは、トイレットペーパーに換えていただいています。こちらも保護者や地域の皆様にご協力をいただいています。

その他にもペットボトルキャップ回収や書き損じはがき回収等の活動も行っています。これからも様々な活動を通して地球にやさしく思いやりのある社会を目指し、私たち中学生にできる活動を頑張っていきたいと思っています。アルミ缶・牛乳パック・ペットボトルキャップ・書き損じはがき…等、学校が開いているときはいつでも結構です地域の皆さんにお持ちいただければと思っています。これからも町民の皆様のご協力・ご支援をお願いします。



牛乳パックの  
整理と運搬です。

牛乳パックはきれいに洗ってダンボールにきちんと整理します。



# 玄海町教育支援センター あっとお

防犯・安全指導員の高盛正司です。平成9年から平成15年までの6年間、有浦駐在所に勤務させていただきました。再び、玄海町で働かせていただくことに深く感謝いたしております。



現在、有徳小学校の通学バスの運行に際して、田淵医院前で通行車両の誘導・整理を行っています。現場を通行される皆さんには、出勤時で急いでいる最中、非常に迷惑をかけていますが、これも「児童の安全を守るため」とご理解をいただき、出勤時間を少しでも早めていただければ幸いです。

ここ数年、全国的に残虐で残忍な事件が数多く発生しています。このような事件は、いつ・どこで発生するかわかりません。「地域の安全は地域で守ろう」というのが基本的な考え方ですから、防犯ボランティア団体の結成が必要となってきます。まずは町民ひとり一人が、「わが町はわれらで守っていくんだ」という強い気持ちを持っていただくことが大切です。



警察官として40年間働いてきた経験を少しでも生かし、「玄海町では犯罪を起こしにくい」と思われるような地域づくりのため、努力していききたいと思います。

どうか皆様のご協力をお願いします。

食育推進指導員「おむすび隊」は、各学校や給食センターと連携しながら、家庭・地域の食育推進及び児童・生徒への食育支援をします。また、フードバンクの運営・管理をします。

**フードバンクとは？**

玄海町教育支援センターでは、地域の方々や事業所等から無償で食材等を提供して頂き、それらを利用して食育支援を行う活動のことをフードバンクと呼んでいます。

現在、お米やラップを集めています。お米1合からも受け付けていますので、最寄りの所へお持ちください。また連絡をいただければ、受け取りに伺います。

**設置場所** ・玄海町役場 3階教育課 ・玄海町教育支援センター

4月にお米・ラップの提供をしていただいた皆さん、ありがとうございました。



おにぎり作り風景

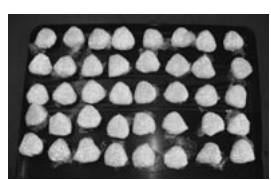

お米5合で40gのおにぎり40個

食育推進指導員 **「おむすび隊」**  
秋山啓子 日吉智美  
☎51-3083

# 新しい指導主事の先生を紹介します



たがい としひこ  
**多貝 利彦**

- 所属 教育課  
学校教育係
- 出身地 浜玉町
- 趣味 野球観戦

「おはようございます。」「ありがとうございます。」毎朝、有徳小スクールバス登校時に旗をふって、子どもたちの安全を見守っています。町民の方々にも御理解と御協力をいただき、教育課一同ありがたく感じております。指導主事という行政と学校とのかけ橋の仕事子どもたちのため、町民の方々のために、精一杯取り組みます。よろしくお願ひします。

# 平成22年度 任期付採用職員の紹介

20ページに掲載している1名を合わせ、3名が採用されました。  
よろしくお願ひします。



やまぞえ ゆかり  
**山添 由理佳**

- 所属 あおば園
- 出身地 肥前町
- 趣味 買い物

あおば園に勤務して5年目になります。昨年に引き継ぎ、かわいい1歳児の子ども達と日々、楽しく笑顔が絶えないように工夫し、共に成長していきたいと思ひます。よろしくお願ひします。



かじたに みわ  
**梶谷 美和**

- 所属 ふたば園
- 出身地 新田
- 趣味 読書

ふたば園で0歳児を担当しています。毎日子どもたちからたくさんの笑顔のパワーをもらいながら楽しく過ごしています。保護者の方と一緒に子どもたちの成長を喜び、子育てのお手伝い出来るよう頑張っていきたいと思ひます。どうぞよろしくお願ひいたします。

10月1日は



# 国勢調査

を実施します。

調査票へのご回答、よろしくお願ひいたします。

## 国勢調査は みんなで描く 日本の自画像

(平成22年国勢調査 標語)



第1回国勢調査  
ポスター

総務省・佐賀県・玄海町

国勢調査ってよく耳にするけど、何を調査するの？  
何の為の調査なの？など、来月号より数回にわたってお話します。

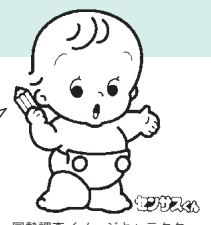

国勢調査イメージキャラクター



# 「子ども手当」の現況届けについて(お知らせ)

現況届の提出は6月30日(水)までにお願いします。

## ◆◆対象者◆◆

平成22年3月31日現在で、児童手当を受給しておられた方

現況届の用紙は、受給者（児童の保護者）あて郵送いたします。

必要事項を記入して、6月30日(水)までに、住民福祉課へ届け出てください。

※この届け出がないと6月分以降の子ども手当が受けられなくなります。

## ◆◆現況届に必要なもの◆◆

※受給者の健康保険証（コピー可）【児童の健康保険証ではありませんのでご注意ください。】

※その他必要に応じてご案内します。

お問い合わせ先 住民福祉課 ☎52-2158

# 平成22年度 福祉タクシー助成事業

この事業は、在宅の重度心身障害者（児）の生活圏の拡大及び社会参加の促進を図ることを目的として、タクシー料金の一部を助成する制度です。

## 対 象 者

玄海町に住所があり、在宅で生活をしている方で、障害者手帳の所持者  
・身体障害者手帳 1・2級、療育手帳 A、精神障害者手帳 1級

## 助成について

・タクシー初乗料金相当額（620円）のタクシー利用券を年間24枚交付します。  
・佐賀県内のタクシーが利用できます。

※自動車税・軽自動車税・自動車取得税等の減免措置を受けている方は、助成を受けることは出来ません。

申請に必要なもの ◆印鑑 ◆障害者手帳（身体障害者手帳・療育手帳・精神障害者手帳）

申請窓口 ◆玄海町役場 住民福祉課 ☎52-2158

## タクシー運賃割引制度

玄海町福祉タクシー事業制度と合わせて、タクシー運賃割引を受ける制度があります。

- ◆ 対象者 障害者手帳保持者（身体障害者・療育手帳・精神障害者手帳）
- ◆ 割 引 メーター器表示額の10%割引

※ 降車時に、障害者手帳の提示が必要です。  
（精神障害者手帳に関しては、一部対象とならないタクシー会社もあります。）

◎ タクシー会社のご協力により、障害者手帳保持者の割引がされております。

# かん きょう ほう しゃ のう ちよう さ けつ か い じよう みと 環境放射能調査の結果、異常は認められません。

佐賀県と九州電力(株)は、玄海原子力発電所の運転開始の3年前(昭和47年)から、環境放射能調査を行っています。

この調査結果は、専門家の評価・指導を受け、報告書などで皆さんに公表しています。また、県のホームページでは、30分おきに更新される放射線の測定データを見ることができます。平成20年10月～21年12月の調査結果は、以下のとおりで、異常は認められませんでした。

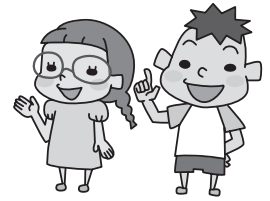

## くう かん ほう しゃ せん 空間放射線

発電所周辺に放射線測定器を設置し、常時、空気中の放射線量を測定しています。今回の積算線量(3ヶ月間の放射線量の合計値)は、次のとおりでした。この線量のほとんどは自然界の放射線によるものであり、異常は認められませんでした。

## せき さん せん りよう 積算線量

単位:ミリグレイ/91日

区分	積算線量
発電所周辺 (46カ所)	平常の変動範囲 0.10～0.16 <b>0.10～0.15</b>
参考 伊万里市 佐賀市 (2カ所)	平常の変動範囲 0.14～0.18 <b>0.14～0.17</b>

## せき さん せん りよう そくてい い 積算線量の測定例

単位:ミリグレイ/91日

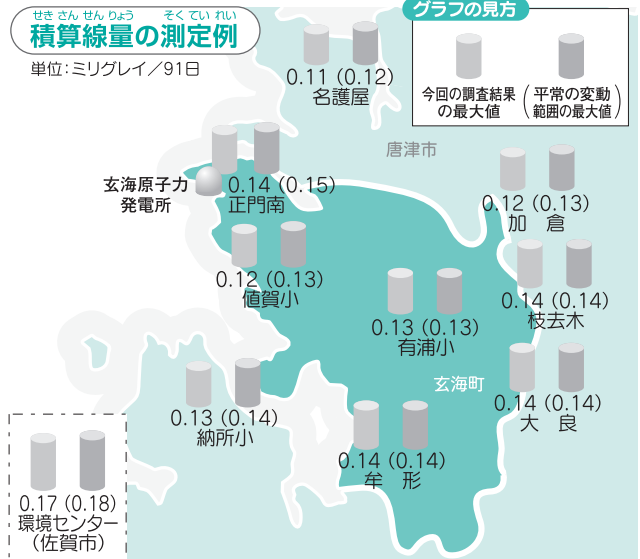

## グラフの見方

今回の調査結果 (平常の変動範囲の最大値)

## かん きょう し りよう ちゆう ほう しゃ のう 環境試料中の放射能

発電所周辺で海産物や農産物などの各種試料を採取して、放射性物質(核種)を測定しています。今回の調査結果は次のとおりで、いずれの試料も、異常は認められませんでした。

## グラフの見方

平常の測定結果の範囲 (注) 測定値の最小値が検出下限値未満(検出されず)の場合は、グラフの左端を斜線で表示しています。

今回の測定結果の範囲

放射性物質	試料	測定結果 (単位:ベクレル)							備考
		0.0001	0.001	0.01	0.1	1	10	100	
セシウム137	海産物	たい・いか・かわはぎ・えそ・わかめ・ほんだわら類・むらさぎいこ貝							生試料 1kg当たり
	農畜産物	ばれいしょ・たまねぎ・米・とうもろこし・ほうれん草・牛乳・かぼちゃ・松葉・飼料作物							生試料1kg当たり (牛乳は1ℓ当たり)
	海水	放水口・取水口							1ℓ当たり
	陸土	表層土・ダム底土							乾燥試料 1kg当たり
ストロンチウム90	海産物	かわはぎ・ほんだわら類							生試料 1kg当たり
	農畜産物	米・牛乳・松葉							生試料 1kg当たり
	海水	放水口・取水口							1ℓ当たり
	陸水	水道水							1ℓ当たり
	陸土	表層土・ダム底土							乾燥試料 1kg当たり
トリチウム	陸水	ダム・井戸水・河川水・水道水							1ℓ当たり
	海水	放水口・取水口							1ℓ当たり

※上記核種以外に、コバルト-60、ヨウ素-131も測定しましたが、検出されませんでした。  
※上記以外の試料についても調査しましたが、これらの核種は検出されませんでした。

■詳しくは、「佐賀県の原子力安全行政」のホームページをご覧ください <http://saga-genshiryoku.jp/index.html>  
■お問い合わせ先 / 佐賀県 原子力安全対策課 ☎0952-25-7081 玄海町 財政企画課 ☎52-2112

# 玄海町ふるさと応援寄附金の寄附状況

平成22年3月26日から5月18日まで

お名前（団体名）	お住まい	寄附金の希望使途事業	寄附金額（円）
成富 茂安 様	唐津市	人材育成（担い手育成）に関する事業	10,000
石原 智也 様	東京都	人材育成（担い手育成）に関する事業	5,000
氏名・住所 非公開希望の方			
	2名	人材育成（担い手育成）に関する事業	105,000
	3名	医療及び福祉の充実に関する事業	10,000
	0名	自然及び環境の保全に関する事業	0
合計	7名		130,000

本町では、7名様から寄附をいただきました。このお気持ちは、玄海町発展のため、大切にに使わせていただきます。誠にありがとうございました。今後とも玄海町をよろしく願います。

## 【寄附をしていただいた方へ】

寄附をしていただいた方へ、ささやかですが、写真（イメージ）のような、玄海町の旬の特産（農・畜・水産）品・加工品をお送りします。対象は町外にお住まいの方で、1会計年度につき1回までとさせていただきます。



## 【寄附の申込み】

寄附の申し込みには専用の様式が必要です。玄海町ホームページからダウンロードしていただくか、下記窓口よりお取り寄せください。

担当窓口 財政企画課 ☎52-2112 玄海町ホームページ <http://www.town.genkai.saga.jp>



順調連載中！  
たまねぎじいちゃん



VOL. 3  
～父の日の巻～

**おろよか…古い、つまらないの意味。**  
ちなみに父の日は6月の第3日曜日となり、今年6月20日(日)です。

おじいちゃんおばあちゃんに言われて分からなかった方言や、子ども達に通じなかった方言はありませんか？アンケートハガキの「記事として取り上げて欲しいこと」の欄に書いて送って下さい。お待ちしております。



## ●住民福祉課より

### 退職人権擁護委員 松本正弘氏へ 大臣感謝状伝達

四月二八日午前一〇時、役場第四会議室において、岸本町長はじめ関係者立会のなか、退職人権擁護委員さんへの大臣感謝状伝達式が行われました。

平成一九年四月二日から二二年四月一日までの一期三年間、人権擁護委員を務めました浜野浦地区の松本正弘氏の多大な功績に対して、法務大臣からの感謝状が佐賀地方事務局唐津支局長から伝達されました。

人権擁護委員は、市町村長の推薦により、法務大臣から直接委嘱されます。活動としては、県内各地において、人権侵害による被害者の救済、自由人権思想の啓発活動、人権相談への対応など、住民の基本的人権の擁護にあたられます。強い社会貢献の意識を持ち、無報酬にて住民のため日々活動されています。

松本氏の後任として、中通地区の八島一郎氏に委嘱されました。

現在、玄海町の人権擁護委員は、長倉地区の末武和彦氏、諸浦地区の宮崎良子氏、中通地区の八島一郎氏の三名です。



## ●財政企画課より

### 韓国機張郡を訪問

招待を受け、町長が四月の機張郡「いわしまつり」に参加しました。昨年七月の友好交流協定後初の訪韓です。今後は、少年の船の交流などを検討していきます。



「いわしまつり」で郡守と町長は来賓としてパレードには最前列で参加し、開幕式のテープカットを行います。

文化礼儀学校を視察。韓国の伝統文化や習慣などを学べる合宿所です。

### 浜野浦の棚田 に多くの人が出

今年の大連連休も棚田には多くの人が訪れました。最近オープンした売店「一期一会」や、毎年玄起海が主催している棚田まつりは大盛況でした。いつまでもすばらしい場所であるように、みんなで守っていきましょう。



玄起海のふるまい餅は大人気

## ●財政企画課より

### プラグイン ハイブリッド車 お披露目会

五月一四日唐津青翔高校において、プラグインハイブリッド車のペインティングデザインの協力を頂いた美術コース三年生のみなさんに、ペインティングしたプラグインハイブリッド車のお披露目をしました。



家庭用の電源で充電し、電気とガソリンで走るプラグインハイブリッド車に興味津々でした。



唐津青翔高校美術コース三年生のみなさん

役場正面玄関前にプラグインハイブリッド車を展示しています。展示中は車内を見ることができ、財政企画課までお声がけ下さい。

## 介護・パソコン科 受講生募集中

問) 県立産業技術学院  
☎ 0952-74-4330

この訓練は、県立産業技術学院(多久市)が唐津ビジネスカレッジに委託して行う職業訓練です。

介護職員としての基本的な知識や技術、パソコンの基礎の習得を目指します。就職に向けて頑張りたい方、ご応募お待ちしております。

### ○対象者

ハローワークに休職の申込みをし、受講指示または受講推薦を受けた方

### ○訓練期間

8月3日(火)～10月28日(木)

### ○申込期限

6月30日(水)までにハローワークに入校願書を提出して下さい。  
※面接があります。詳しくはお問い合わせ下さい。

## 成年後見制度

### — スタートから10年 —

問) 佐賀地方裁判所  
☎ 0952-23-3161

この制度がスタートしてから4月で10年を迎えました。

成年後見制度とは、認知症、知

的障害、精神障害などによって物事を判断する能力が十分ではない方(ご本人)について、家庭裁判所が、ご本人の権利や利益を守る成年後見人等(保佐人、補助人等も含めます。)を選ぶことで、ご本人を支援する制度です。

申立てを行うための手続や書類等についてお知りになりたい場合には、

裁判所ウェブサイト

<http://www.courts.go.jp/>

をご覧くださいか、お近くの家庭裁判所にお問い合わせ下さい。

## 税務職員(国家公務員 採用Ⅲ種) 募集

問) 唐津税務署  
☎ 72-3141

### ○受験資格

平成元年4月2日～  
平成5年4月1日生まれの者

### ○試験の程度

高等学校卒業程度

### ○受付期間

6月22日(火)～29日(火)  
※郵送は当日消印有効

### ○申込先

受験地の人事院地方事務局(所)  
申込みなどの詳細については、お問い合わせ下さい。

## ●財政企画課より

### 第25回中学生夏休み

## 『エネルギー体験ツアー』参加者募集!!

ツアー期間：平成22年8月2日(月)～8月5日(木)

★募集締切 平成22年6月18日(金)まで

### ◎募集人員 20名

申込者多数の場合は、抽選があります。

### ◎応募資格

町内在住者で、エネルギー体験ツアーに参加したことがない中学2年生。

申込書には、保護者の同意が必要です。

(人体に影響はありませんが、放射線管理区域内の見学もあります。)

### ◎事前研修

平成22年7月24日(土)  
15時～  
玄海エネルギーパーク

### ◎見学先(予定)

アトムワールド、電力館、  
横浜火力発電所、科学技術館  
詳しくはお問い合わせください。

### ◎問い合わせ先

玄海町役場 財政企画課  
☎52-2112(内線286)

## 6月の行事カレンダー

日	曜	行事予定
1	火	人権・行政・心配ごと相談 (受付10:00～15:00) 場所：玄海町役場
2	水	心配ごと相談 (受付10:00～15:00) 場所：玄海町役場
3	木	
4	金	
5	土	
6	日	
7	月	
8	火	
9	水	女性セミナー 絵手紙教室
10	木	3歳児健康診査 (受付13:30～13:50) 場所：町公民館
11	金	消費生活相談 (受付10:00～16:00) 場所：玄海町役場
12	土	玄海っ子教室 クッキング
13	日	
14	月	
15	火	乳児相談 (受付10:00～11:00) 場所：玄海町役場
16	水	
17	木	総合がん検診 (受付8:30～11:00) 場所：町公民館
18	金	
19	土	
20	日	玄海町教育の日 場所：各小中学校および町民会館
21	月	
22	火	
23	水	
24	木	寿教室 10:00～ 講演会 場所：町民会館
25	金	消費生活相談 (受付10:00～16:00) 場所：町民会館
26	土	
27	日	
28	月	口座振替日 (町県民税・国保税)
29	火	
30	水	納付期限 (町県民税・国保税)

# 情報ひろば

## 「未来に残そう青い海」

問) 唐津海上保安部  
☎ 74-4321

### 海洋環境保全推進月間

6月1日から30日までの1ヶ月間を「海洋環境保全推進月間」とし、海洋環境保全思想の普及・啓発活動を実施しています。

美しい海を未来の子ども達に残すのは私たちの責任です。海や海岸にゴミを捨てないようにしましょう。

唐津海上保安部はホームページがありますので、是非ご活用下さい。  
<http://www.kaiho.mlit.go.jp/07kanku/karatsu>

## 弁護士会電話無料相談

問) 佐賀県弁護士会  
☎ 0952-24-3411

どうぞお気軽にお電話下さい。

### ●子どもの貧困

～生活費・教育費ホットライン～

#### ○相談内容

子どもを抱える家庭における生活苦等の経済問題

#### ○日時

6月26日(土)10時～12時まで

### ●女性の権利110番

#### ○相談内容

離婚、DV、職場などでの性差別等

#### ○日時

6月26日(土)10時から15時30

分まで

※女性弁護士が相談に応じます。

## 労働保険年度更新

問) 佐賀労働局  
☎ 0952-32-7168

労働保険（労災保険・雇用保険）の《申告》《納付》の手続は6月1日から7月12日までをお願いします。手続は電子申請が便利です。

申告相談会を開催するほか、期間中、随時労働保険の申告についての相談を行っています。お気軽にご相談下さい。

### ●年度更新申告相談

#### ○日時

7月8日(木)・9日(金)・12日(月)  
9時～15時

#### ○場所

唐津労働基準監督署

☎ 73-2179

## ●住民福祉課より

6月18日  
から

## 貸金業法が大きく変わります ローン・キャッシングを利用しているあなた ～大丈夫ですか？～

### 総量規制Q & A

Q. 「きちんと返済してきたのに急に借りられなくなるの？」

⇒ A. 「年収の3分の1を超える場合、借入れができなくなります」

「年収を証明する書類を提出していないと、借りられない場合があります」

Q. 「専業主婦（主夫）はどうすればいいの？」

⇒ A. 「配偶者の同意が必要です。あわせて配偶者の年収を証明する書類等の提出も必要となります」

**注意**

**ヤミ金融からは絶対借りないで！！！！**

「返せない」「借りられない」など困ったら、まず、ご相談を！

相談窓口

◇ 福岡財務支局佐賀財務事務所（多重債務相談窓口）

0952-32-7161（内線2725）

◇ 消費者ホットライン

0570-064-370

◇ テラス

0570-078-374

◇ クレジットカウンセリング協会

092-739-8104

※ 弁護士会・司法書士会・貸金業協会 等







# 玄海町立図書館のページ

## 新しく入った本です

●『奇跡のウェディング』 末期がんのナースが誓った永遠の愛 高橋梨香/著  
 32歳で乳がんを患い、手術をするがすぐにリンパ節、肝臓、骨に転移。しかし、彼女はあきらめなかった…。末期がんの著者が、闘病中に夢見た結婚をし、ナースとして他の患者を励ましなが、乳がん撲滅運動を行う。感動の結末に涙する、真実の手記。

●『おかげさま』いのちのまつり 草場一壽/著  
 「おかげさまって、なんのこと？」  
 ゆうちゃんに聞かれたおじいちゃんは、「生かされていることへの感謝の言葉」だと答え……。数多くの学校で「道徳」の授業に使用されている「いのちのまつり」の第3弾。開けてビックリのしかけがついているよ。

### 一般書

- 「1日10分」で読める速読術 佐々木豊文 ●いきいき脳の作り方 古賀良彦
- 地方発みんなで作る子育て支援 金山美和子 ●反骨 仁志敏久
- 体脂肪計タニタの社員食堂 タニタ ●200daysバンクーバーまでの闘い 高橋大輔
- なぜ東大生はカレーが好きなのか 吉田たかよし ●わたしはノジユオド、10歳で離婚 ノジユオド・アリ
- 部活で補欠だった人をワールドクラスの選手にする本 相川宗大

### 児童書

- 地球温暖化図鑑 市村明彦 ●妖怪バリエーションをやっつけろ！ 三島亜紀子
- おうちピクニック きむらゆういち ●おくちをあーん きむらゆういち
- あたしのサンドイッチ 久保晶太 ●くっついてくっついて 早坂優子
- くいしんぼうのマロンとメロン うすいかなこ ●アヒルだってば！ウサギでしょ！エイミー・クロス
- なかないで、毒きのこちゃん デイジー・ムラースコヴァー

### 移動しました。

#### 《読んでみようおすすめの本 90》

新刊コーナーのとなりにならんだブックリストの本をみて、「これ、何ですか？」とたずねられる事もあり、一般書の貸し出しが、少しずつ増えてきました。



### みんなそろって図書館へ!!

### お待ちしています!



6月5日(土) 午後2時～  
 7月3日(土) 午後2時～



### 6月の図書館カレンダー

日	月	火	水	木	金	土
○:休館日		1	2	3	4	5
6	7	8	9	10	11	12
13	14	15	16	17	18	19
20	21	22	23	24	25	26
27	28	29	30	☞:おはなし会		

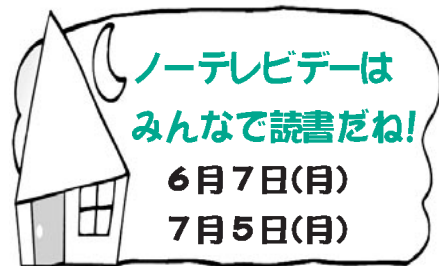

次号お知らせ 【貸出ランキングベスト5(上半期)】をのせます。お楽しみに!



# クイズに挑戦!!

クイズの答えがわかった人は、クイズの答え、ご意見、ご感想をご記入のうえ（※必須です!）、添付のハガキで平成22年6月30日（当日消印有効）までに送って下さい。

正解者の中から抽選で10名の方に図書カードをプレゼントします。

## 問題

太枠の文字を並べてできる言葉はなんですか？

### 【ヨコのカギ】

- ①入り込むと迷ってどこへも出られなくなるように作った道。
- ③気晴らしや健康などのために、歩き回ること。散策。
- ④日本一の山と言えば〇〇山。
- ⑤道路を通ること。一方〇〇〇〇。
- ⑦それが成り立つ基礎・根源となるもの。失敗は成功の〇〇。
- ⑧英語のアルファベットの第21字目は？
- ⑨感情や意志を伝えるためのからだの動き。〇〇〇てぶり。
- ⑪燃料にする細い枝や割り木。たきぎ。
- ⑭かたくなで、どこまでも自分の主張を貫き通す様子。
- ⑮「はい」の反対は「〇〇〇」。
- ⑰からだを鍛え、健康を保つために身体を動かすこと。

### 【タテのカギ】

- ①めん類を食すためのつけ汁。
- ②物事の收拾がつかなくて見放す。〇〇を投げる。
- ③郵便受け、郵便箱を英語
- ④口に含んだ時に感じられる、その物独特のよい味。
- ⑥女性を英語で。
- ⑦樹木がこんもりと生い茂った所。
- ⑩6月に結婚式を挙げる事。ジューン〇〇〇〇。
- ⑫ある土地で、繰り返される大気の状態。〇〇〇の変化が激しい。
- ⑬のどから口を通して出る音。
- ⑭芸術としての絵をかく人。
- ⑯伝えたいことなどを言葉で表わす。述べる。〇〇は易し、行うは難し。

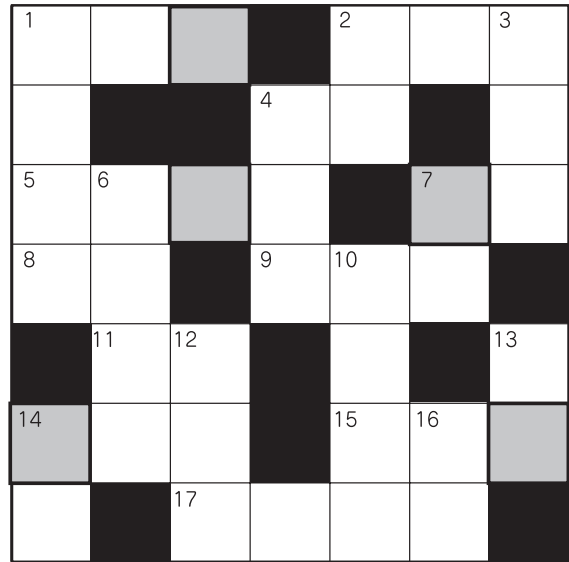

答え

## 先月の答え

先月の答えは

こどものひ  
でした。



## 町の人口

平成22年4月末現在

男 3,242人 (- 12人)  
女 3,285人 (- 11人)  
合計 6,527人 (- 23人)  
世帯数 1,942世帯(±0世帯)

※ ( ) 内は前月比

※住民基本台帳法に基づく数



吉田 池田 光岡 赤ちゃん 2010年4月1日  
尋 奏 朋香 ちゃん 4月30日届出分  
裕 正 健 保護者 地区名  
一 一 一

大 普 諸  
蘭 恩 浦  
寺

こんにちは  
赤ちゃん

# 玄海町・九州大学薬用植物総合研究プロジェクト報告会

## － 高品質の薬用植物栽培をめざして －

玄海町と九州大学との薬用植物の適用に関する共同研究が平成20年度よりはじまりました。この共同研究は、5年間をかけて砂漠地に自生する「甘草」などの薬用植物の高品質栽培法を研究するとともに、町民の方々に親しまれ、交流や情報発信の場としての薬草ガーデンを創成することをめざすものです。本報告会では、関係者がプロジェクトの概要、昨年度の取り組みの状況とこれからの展望等について広く紹介します。また、町民の皆様との意見交換を行います。

**入場  
無料**

定員300名(先着順)

平成22年

**6月12日(土)**

受付9:00～9:30

**会場：町民会館  
イベントホール**

玄海町大字新田1809-22

お問い合わせ先  
財政企画課  
☎52-2112

### 内容(プログラム順)

9:30～12:00

**基調報告：玄海町プロジェクトにおける薬草園構想と研究**

長崎国際大学薬学部 教授/九州大学特任教授 正山 征洋

**報告2：カンゾウの組織培養による大量育苗法の開発**

九州大学大学院薬学研究院 准教授 田中 宏幸

**報告3：抗体テクノロジーを利用した新しいカンゾウ育種研究**

長崎国際大学薬学部 助教 宇都 拓洋

長崎国際大学薬学部 講師 森永 紀

**報告4：甘草栽培における地盤環境の最適化**

九州大学大学院研究院 准教授 大嶺 聖

**報告5：薬用植物園・地盤工学施設の整備状況とその展望**

九州大学大学院工学研究院 教授 安福 規之

**意見交換 安福規之 〈進行〉**

【主催】 国立大学法人九州大学/玄海町

【後援】 九州大学教育研究プログラム・研究拠点形成プロジェクト

ご来場の皆様に  
ステビアの苗を  
1株ずつプレゼント

## 薬用植物栽培研究所園長（任期付採用職員）の紹介

玄海町が九州大学と共同で行う薬用植物研究の研究所に、今年度より園長が配属されました。よろしくお願ひします。



こが よしのり  
**古賀 芳典**

- 所属 財政企画課
- 出身地 唐津市
- 趣味 趣味の園芸(椿)

3月まで玄海エネルギーパークの栽培温室で温室責任者をしていました。4月1日より玄海町薬用植物栽培研究所の園長として勤務しています。色々な薬用植物の栽培研究に取り組んでいますので、関心のある方は是非ご来訪下さい。ご案内致します。将来、玄海町の特産物として町民の皆様が技術を提供できるようにと研究を重ね、玄海町の発展のために貢献したいと思ひます。よろしくお願ひします。

平成22年6月1日発行（6月号/Vol.125） 編集・発行 玄海町役場財政企画課

〒847-1421 東松浦郡玄海町大字諸浦348番地 TEL0955-52-2112 FAX0955-52-3041

URL <http://www.town.genkai.saga.jp> E-mail : [info@town.genkai.saga.jp](mailto:info@town.genkai.saga.jp)