

令和6年(2024年)

5月

May 皐月



ふるさと  
の宝  
GENKAI

広報

玄海

目次

- P 2～3 イベント実施・募集
- P 4～7 役場からのお知らせ
- P 8～15 健康・福祉
- P16～21 玄海町コラム
- P22 カレンダー

# 玄海みらい学園新入生

～たぐさんの「楽しい」を見つけて、  
大きくなったださいね～



アンケートがwebで  
回答できるようにな  
りました！  
QRコードからご回  
答をお願いします。

1,000円のQUOカードが  
当たるかもしれません。





## 令和6年度第8回 玄海みらい学園 入学式



祝  
入学おめでとう  
入学おめでとう



元気に入場！



上級生と一緒に！



上手にあいさつできました！

## 転入、新規採用の先生15名の紹介 ( )内は前任校

【学園長】	吉村 典浩 (馬渡中)	【後期課程教諭】	伊藤 麻衣 (新規採用)
【副学園長】	山口 孝治 (鬼塚小)	【後期養護教諭】	藤田 紗千 (新規採用)
【後期教頭】	目野 登美恵 (南波多後期)	【教諭 (初任研指導)】	藤原 寿朗 (長松小)
【後期指導教諭】	田中 淳 (県スポーツ課)	【講師 (初任研指導)】	原口 有宇子 (田野小)
【前期事務主任】	中村 裕二 (鏡山小)	【学習・生活補助員】	東 郁子 (新規採用)
【前期指導教諭】	笹山 真子 (馬渡小)	【ICT支援員】	徳永 洸平 (新規採用)
【前期指導教諭】	森川 大 (新規採用)	【適応指導教室指導員】	佐々木 桂子 (新規採用)
【後期課程教諭】	末吉 智章 (相知中)		

令和6年4月11日(木)に、玄海みらい学園第8回入学式が行われました。

31名の入学生のみなさん、保護者の皆様、ご入学おめでとうございます。

新しい制服に身を包み、元気に入場して、名前を呼ばれた新入生は元気いっぱいに返事をし、これから始まる学校生活を楽しみにしていることがよく伝わりました。保護者の皆様におかれましては、お子さんの進級はうれしい反面、不安もあることと思います。お困りになられた際は、教育委員会にお尋ねください。この度は、ご入学おめでとうございます。お子様の健やかな成長をお祈りします。

# 玄海町中学生海外研修等助成事業の紹介

令和5年度7月から12月の間に海外研修等助成事業（旧：中学生海外派遣事業）を利用し、8名の生徒が海外でホームステイなどの体験をしました。

## 〈令和5年度事業実績〉

行先	期間	日数	人数
イギリス (ロンドン)	7月15日～7月26日	11日間	1名
アメリカ (カリフォルニア)	7月27日～8月13日	18日間	1名
カナダ (バンクーバー)	8月4日～8月27日	24日間	1名
アメリカ (カリフォルニア)	12月22日～12月31日	10日間	5名



### 〈派遣生の声〉

- ◆積極的に英語を話し、ミスがあってもそこから成長していくという考え方を持つことができたようになった。
- ◆生の英語に触れ、リスニング力が向上した。
- ◆一度海外に行っただけだが、ものの見方や考え方が大きく変わった。
- ◆今回の派遣を通し、他の国への関心も湧いてきた。



### 〈保護者の声〉

- ◆人との関わり方が変わったように感じる。否定することなく相手を尊重することができるようになった。
- ◆沢山の「はじめて」を自分で行動し解決することで、自信に繋がったようである。
- ◆出発までに英会話教室や補助金制度もあるので、興味のあるお子さんはぜひ参加してほしい！



## 「海外研修等助成事業」とは？

財団法人や民間団体等が主催する海外留学プログラムを利用しホームステイ等の体験を行った場合、その研修費用の一部を町が助成します。

- ・対象：玄海町に住所を有する中学生
- ・補助金額：研修費用の80% ≧ 補助上限額 40万円

助成の申込は随時募集しています。  
興味がある方は下記までお気軽にお問い合わせください。

お問い合わせ先：教育課  
☎0955-80-0233



教育課より

## 玄海町図書選定委員の募集について

図書館における図書及び視聴覚資料等の購入にあたっては、その内容について調査・審議するために、図書選定委員会を開催しています。

委員会の開催にあたり、幅広く住民の皆様のご意見を取り入れるため、下記のとおり委員を公募します。

- 1 要件 町内に住所を有する方
- 2 任期 委嘱の日から1年間
- 3 申込方法 教育課（みらい学園内）窓口、または右のQRコードから申込を行ってください。
- 4 募集期間 令和6年5月17日（金）まで



※ご不明な点は、教育課（社会教育係）までお問い合わせください。

お問い合わせ先：教育課 ☎0955-80-0233

教育課より

## 玄海産業株式会社様よりウェットティッシュをご協賛いただきました

SAGA2024 国スポ玄海町開催競技を応援するため、玄海産業株式会社様より協賛物品としてウェットティッシュを1,000個ご提供いただきました。

ご協賛いただいた物品につきましては、町内イベントや県内の相撲競技大会等で配布し、大会の周知を行うために活用させていただきます。誠にありがとうございます。





令和6年度

# 国民健康保険税税率等のお知らせ

地方税法施行令の改正に伴い、見直しました



## 国保税率等

	所得割	均等割額	平等割額
医療分	9.46%	26,700円	30,700円
後期高齢者支援金分	2.72%	8,100円	9,500円
介護納付金分	2.20%	9,500円	6,400円

## 課税限度額の見直し

	令和5年度	令和6年度	増減
医療分	65万円	65万円	—
高齢者支援金分	22万円	24万円	+2万円
介護納付金分	17万円	17万円	—

※計算した保険税額（年額）が上表の限度額を超えた場合は、限度額で課税されます。

## 軽減判定所得基準額の見直し

軽減割合	軽減判定基準所得 (令和5年度)	軽減判定基準所得 (令和6年度)
7割軽減	43万円+〔10万円×(給与所得者等の数-1)〕	
5割軽減	43万円+ (29万円×加入者数)+ 〔10万円×(給与所得者等の数-1)〕	43万円+ (29万5千円×加入者数)+ 〔10万円×(給与所得者等の数-1)〕
2割軽減	43万円+ (53万5千円×加入者数)+ 〔10万円×(給与所得者等の数-1)〕	43万円+ (54万5千円×加入者数)+ 〔10万円×(給与所得者等の数-1)〕

※世帯主、加入者、特定同一世帯所属者の前年所得の合計額が一定以下となる場合は、均等割額及び平等割額が軽減されます。

## 福祉・介護課より



# オレンジカフェ

## 5月は「絵手紙づくり」

「オレンジカフェ」とは、介護のプロが開催している誰でも参加できるカフェです。介護や認知症にかかる情報交換や参加者同士の交流をしておしゃべりしませんか？

開催日 **5月18日** (土) 令和6年

時間 **10:30-12:00**

参加料 おひとり **200円**

軽食(カレーライス)もありません！  
〈予約不要〉

会場 **特老玄海園1F**  
地域交流スペース

10:30-11:00 **認知症サポーター  
ステップアップ講座**

11:00-12:00 **絵手紙づくり** 講師：川崎博美先生

絵手紙を楽しむだけで、知らず知らずのうちに脳が活性化します。人生100年時代をイキイキと過ごすために「手がき」の力で認知症を予防しましょう。

絵手紙づくり参加希望の方は描きたい題材をお持ちください

問合せ先 **特別養護老人ホーム 玄海園**

☎ **0955-51-3600**

玄海町地域包括支援センター(玄海町役場内)

☎ **0955-52-2220**



## 福祉・介護課より

# 玄海町に障がいに関する専門の相談員が来られます

令和6年4月に玄海町と唐津市における相談支援の中核的な役割を担う機関として、「北部地域障がい者支援センター」を右記のとおり開設しました。

センターでは、障がいのある人やその家族からの相談に専門の相談員が応じます。

**設置場所** 唐津市障がい者支援センター「りんく」2階

**受付時間** 月曜日から金曜日の8:30～17:15まで  
玄海町には毎週火曜日に来られます。  
※土曜日、日曜日、祝日、年末年始は除きます。

【お問い合わせ先】 **北部地域障がい者相談支援センター** ☎0955-72-9272  
**玄海町福祉・介護課** ☎0955-52-2220

# 令和6年度 当初予算 一般会計 総額 99億8千万円

令和6年度予算編成は、一般会計や下水道事業会計等が昨年度を上回るものとなりました。

このうち、一般会計における歳入では、固定資産税の増額を見込んでおり、町税全体で38.8%増加します。他方で、歳出では、特別養護老人ホームの改修や災害復旧工事、企業誘致対策などを予定しており、一般会計当初予算の総額で約8.5%の増額となっております。

水道事業会計では、前年度の施設および設備の整備工事が完了したため減額となります。一方で下水道事業では、設備の整備工事が影響し、増額しています。

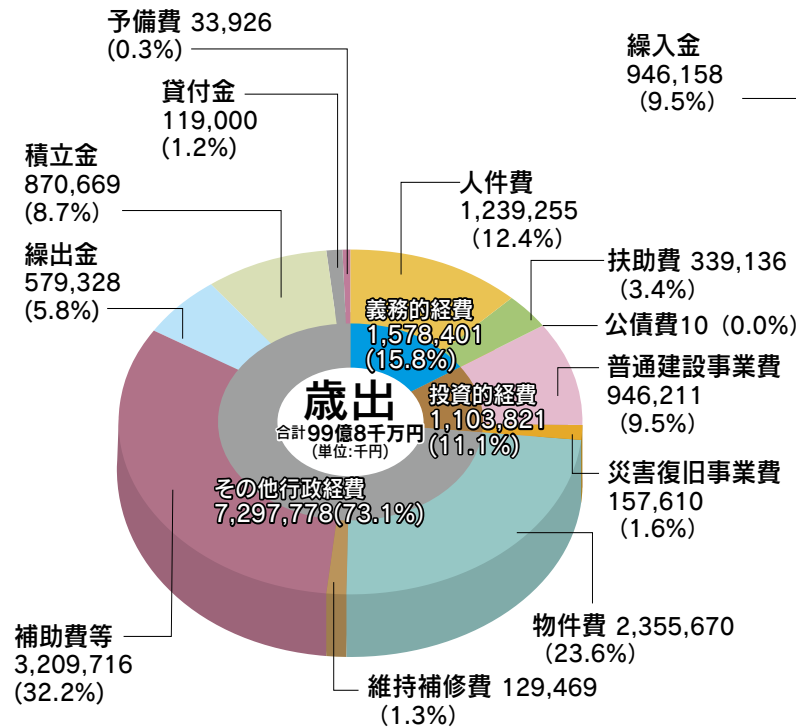
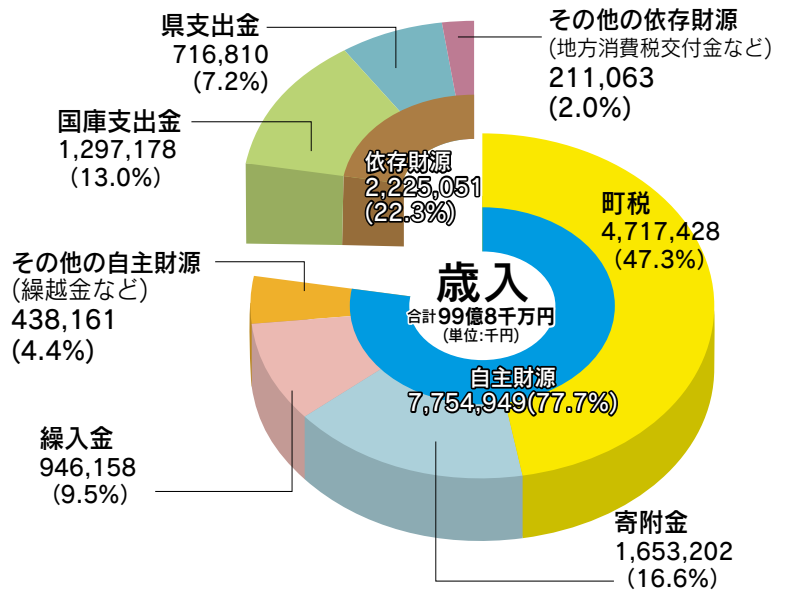

一般会計の歳出予算を町民1人当たりになると

(令和6年2月29日現在の人口4,947人で算出)

**約2,017千円**  
(前年度 約1,800千円)

## 令和6年度全会計当初予算額

(単位：千円)

No.	会計名	令和6年度		令和5年度		対前年比	
1	一般会計	9,980,000	9,200,000	780,000	108.5%		
2	国民健康保険特別会計	965,000	967,000	▲ 2,000	99.8%		
3	介護保険特別会計	746,000	754,000	▲ 8,000	98.9%		
4	後期高齢者医療特別会計	95,500	89,000	6,500	107.3%		
5	水道事業会計	収入	478,319	収入	736,174	▲ 257,855	65.0%
		支出	527,718	支出	786,073	▲ 258,355	67.1%
6	下水道事業会計	収入	718,495	収入	533,336	185,159	134.7%
		支出	781,239	支出	594,639	186,600	131.4%



## 源泉徴収義務者のみなさまへ

## 所得税の定額減税制度について唐津税務署からのお知らせ

- 令和6年度税制改正に伴い、令和6年分所得税について定額による所得税の特別控除（定額減税）が実施されます。
- 国税庁ホームページの定額減税特設サイトに制度解説動画やQ&Aなどの情報を掲載していますので、ぜひご覧ください。
- 税務署では定額減税制度に関する説明会を開催します。 定額減税特設サイト→



開催日	開催時間	定員	開催場所
令和6年5月15日(水)	14:00～15:30(90分)	350名	唐津市文化体育館(唐津市和多田大土井1-1)
令和6年5月23日(木)	14:00～15:30(90分)	350名	唐津市文化体育館(唐津市和多田大土井1-1)

- ※1 説明会は事前予約制です。参加をご希望の方は、下記の事前予約先まで電話で予約してください。なお、LINEアプリからも予約できます。詳しくは、定額減税特設サイトをご覧ください。
- ※2 定員に達した場合は、ご参加いただけません。
- ※3 最新版は国税庁ホームページの「定額減税特設サイト」をご覧ください。



事前予約(お問い合わせ)先: 唐津税務署 法人課税部門 担当: 三苦  
☎0955-72-3141 (内線8212)

※自動音声案内により案内していますので、「2」を選択(プッシュまたはダイヤル)してください。

## ケーブルテレビの加入、工事費等の費用を補助する制度があります

対象者	新規加入者、解約者
対象金額	加入料、工事費(加入、撤去)、撤去費
必要な書類	領収書の写し
備考	インターネットの補助はありません。 契約申し込みや詳細なプランなどについては直接通信事業者にご確認ください。
事業者連絡先(BBIQ)	☎0120-286-177

## ケーブルテレビの利用料も補助の制度があります

対象者	公的扶助受給者、障害者手帳をお持ちの方
必要な手続き	認定申請書の提出

お問い合わせ先: 防災安全課 情報担当 ☎0955-52-2115

## 障害のある方のための職業訓練の受講者募集について

県では、就職に向けてがんばりたいあなたのスキルアップをサポートします。

### ビジネススキル養成科 (通所による訓練)

- ・訓練期間: 令和6年7月2日(火)～令和6年9月30日(月)
- ・対象者: 障害者手帳をお持ちで、公共職業安定所(ハローワーク)所長の受講指示等を受けることができる方
- ・場所: 有限会社佐賀情報ビジネス 教室(佐賀市鍋島町大字森田903番地)
- ・定員: 15名
- ・受講料: 無料(別途テキスト代が必要)
- ・募集締切: 令和6年5月31日(金)
- ・申込方法: 最寄りのハローワークに願書を提出
- ・面接選考: 令和6年6月中旬予定

### 在宅パソコン実務科 (e-ラーニング)

- ・訓練期間: 令和6年8月1日(木)～令和6年11月29日(金)
- ・対象者: 障害者手帳をお持ちで、公共職業安定所(ハローワーク)所長の受講指示等を受けることができる方。かつ、パソコンをお持ちで基本操作ができ、インターネットに接続できる環境を有している方。
- ・定員: 10名
- ・受講料: 無料
- ・募集締切: 令和6年6月28日(金)
- ・申込方法: 最寄りのハローワークに願書を提出
- ・面接選考: 令和6年7月中旬予定

お問い合わせ先: 佐賀県障害福祉課就労支援室 ☎0952-25-7389

## ～高校魅力化が地域を救う～ 地域と高校生がともに活躍できる町を目指して

玄海町では、唐津青翔高校と連携し、地域と高校の魅力化に取り組んでいます。

特に、全国から唐津青翔高校に入学を希望する生徒を受け入れ、豊かな地域資源を生かした「体験活動」や「講義」、「実習」などを行い、特色ある教育活動の実践と地域振興に力を入れています。

昨年からは本格的に、県内のみならず全国からの生徒募集に取組み、Web や対面による学校説明会を開催、延べ 200 名に及ぶ県外の中학생との交流も行ってきました。今年度は初めてとなる入学生を関東方面から迎えることもできました。



有浦川河川改修とまちづくり  
ワークショップ



エネルギーパークイベント



平川いちご農園



あさり復活プロジェクト



玄海園七夕会



玄海園七夕会

全国からの生徒募集のほか、地域での探究学習を充実させたり玄海みらい学園との交流の機会を持つなど、地域との関係をさらに強いものにしていくことを目指しています。

地域も生徒と同じ目線で話し合い、考え、活動し、取り組んでいくことが必要不可欠です。

今後もまちの将来を担い、まちの人口維持と関係人口の増加、まちの魅力発信など地域振興、地域活性化に取り組んでいくため、ほかの関係者も巻き込みながら、活動を広げていきたいと考えています。

サポートしていただいた内容

- ・下宿として生徒の受け入れ
- ・体験受入や活動場所の提供
- ・看板等改修箇所の提供
- ・イベントポスター制作の機会提供

協働した活動

- ・平川いちご農園さんでの活動
- ・あさり復活プロジェクト
- ・ふれあい・いきいきサロン
- ・玄海園七夕会
- ・イベントへの参加

## 全国から入学する 生徒の下宿受け入れませんか？

親元を離れ、玄海町で生活を始める高校生は  
安心した住まいや食事の面でのサポートを必要としています。



下宿として生徒を受け入れる  
ことができる。

部屋のみまたは食事のみ提供  
可能。

体験活動など地域での活動の  
サポートならできる。

など、どんなことでも結構です。  
下宿費の設定などもご相談にのります。  
お気軽にご連絡ください。

連絡先、問合せ・ご相談

佐賀県立唐津青翔高等学校  
TEL 0955-52-2347

企画商工課  
TEL 0955-52-2112



# 大切な娘さん、お孫さんがいるご家族の方へ

## 子宮頸がんワクチン (40,000 円～ 100,000 円) が 無料で受けられるのは令和 7 年 3 月 31 日まで

HPV ワクチンのキャッチアップ接種 (HPV ワクチンの接種を逃した方のための接種) は、**令和 6 年度まで無料**で接種できます。接種は**合計 3 回**で、**完了するまでに約 6 か月間かかる**ため、お早めの接種をご検討ください。

**対象者** 平成 9 年 4 月 2 日～平成 20 年 4 月 1 日生まれの女性のうち  
過去に HPV ワクチンを合計 3 回受けていない方

**無料期間** 令和 7 年 3 月 31 日まで

**費用** 無料

**接種まで** 医療機関に予約し、接種

**必要な物** 本人確認できるもの (健康保険証やマイナンバー保険証など)

HPV 予診票

母子健康手帳 (過去の接種記録がわかるようできるだけお持ちください)

詳しくはこちら



厚生労働省 HP

### 子宮頸がん予防にはワクチンと検診

予防には HPV ワクチンを接種することで HPV 感染を予防すること、検診を受けることでがんになる過程の異常形成) や早期のがんを発見し、医師と相談しながら負担の少ない治療につなぐことができます。



### 知っていますか？子宮頸がんの実際

玄海町では、平成 30～令和 5 年度の精密検査受診者のうち、**約 4 人に 1 人が「がん疑い」と診断**されています。

日本では毎年 1.1 万人の女性が子宮頸がんにかかり、約 2,900 人が子宮頸がんで亡くなっています。子宮頸がんは 20～30 歳代の若い女性でも罹患する病気です。

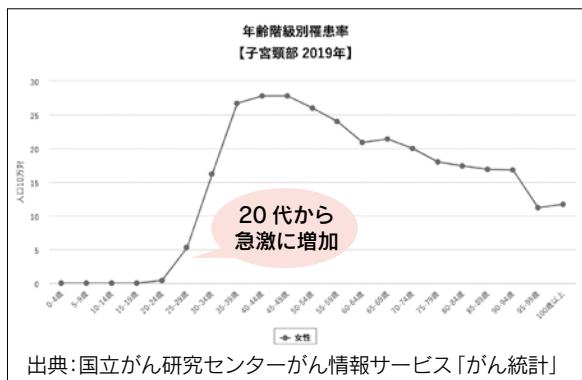
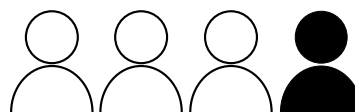

### Q. HPV ワクチンはどのくらい予防効果があるの？

HPV ワクチンには、2 価、4 価、9 価の 3 種類ありますが、2 価・4 価は 65～70%、9 価は 80～90%、子宮頸がんの原因の種類 (型) の感染を防ぐことができます。

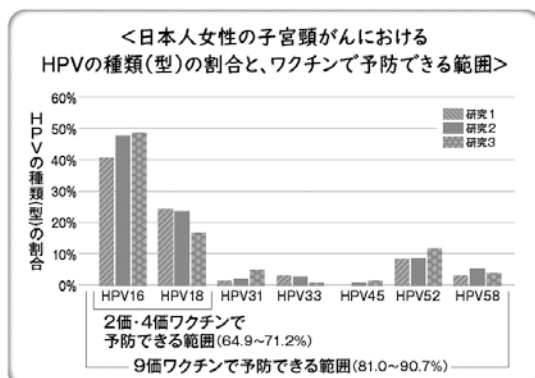

[9 価ヒトパピロウイルス (HPV) ワクチン ファクトシート] (国立感染症研究所) をもとに作成  
研究 1: Onuki, M., et al. (2009). Cancer Sci 100(7): 1312-1316.  
研究 2: Azuma, Y., et al. (2014). Jpn J Clin Oncol 44(10): 910-917.  
研究 3: Sakamoto, J., et al. (2018). Papillomavirus Res 6: 46-51. 出典：厚生労働省 HP

### Q. HPV ワクチン接種後に副反応はあるの？

痛みや腫れ、赤みなどが起こることがあります。接種後に起こった健康状態の異常について報告された場合は、ワクチンに関する専門家の会議 (国の審議会) において一定期間ごとにワクチンの安全性を継続して確認しています。

＼お気軽にお問い合わせください＼

お問い合わせ先：こども・ほけん課 ☎0955-52-2158



## 5月・6月健診(検診)等予定表

こども・ほけん課より

実施日(曜日)	種別	受付時間	対象者	場所
母子関係				
5月13日(月)	乳児相談	10:00～10:30	R 6.2月生	役場
6月10日(月)	乳児相談	10:00～10:30	R 6.3月生	役場
6月13日(木)	3歳児健康診査	13:10～13:30	R 2.7～12月生	町民会館

## 唐津保健福祉事務所行事予定 6月分

※変更または中止する場合があります。電話でお尋ねください。

<b>健康推進担当 ☎0955-73-4186</b>	
エイズ相談(要予約)	第2火曜日(6月11日) 9:00～11:00 第3火曜日(6月18日) 9:00～11:00 及び 17:00～19:00 ※佐賀県HPを確認の上、電話で予約をお願いします。 ※「HIV検査普及習慣」に合わせて「定例外検査」を実施します。 詳細は、佐賀県HPをご確認ください。
骨髄バンクドナー登録受付(要予約)	毎週木曜日(6月6日・13日・20日・27日) 9:00～11:00
<b>精神保健福祉担当 ☎0955-73-4187</b>	
精神保健福祉相談(要予約)	毎月第1～4水曜日(6月5日・12日・19日・26日) 13:30～16:00
難病相談	平日随時 9:00～16:45
<b>母子保健福祉担当 ☎0955-73-4228</b>	
ことばの相談(要予約)	毎月原則第4火曜日(6月25日) 時間 14:00～16:00 言語聴覚士による相談です。 ※予約状況によっては、別の月の予約を案内する場合があります。
療育発達相談(要予約)	毎月原則第1水曜日(6月5日) 受付 14:00～16:00 整形外科医師による相談です。 ※予約状況によっては、別の月の予約を案内する場合があります。
不妊相談(要予約)	平日随時 9:00～16:45
<b>環境保全課 ☎0955-73-1179</b>	
浄化槽設置者講習会	毎月第4水曜日(6月26日) 時間 13:15～14:30

## 玄海町健康増進計画（第三次）を策定しました

玄海町では、住民の健康の増進の総合的な推進を図るため、健康増進法に基づき玄海町健康増進計画（第三次）「げんきか笑顔いっぱいプラン」を策定しました。全 63 の目標のうち、一部を紹介します。

目標	指標	現状値（令和 4 年度） ★は全国値	目標値（令和 14 年度）
野菜摂取量の増加	1日当たりの野菜摂取量の平均値	146.2g ★281g(令和元年度)	350 g ※目安:1皿70g (中トマト1/2個程)×5皿
日常生活における歩数の増加	1日の歩数の平均値	4,876歩 ★6,278歩(令和元年度)	5,500 歩
生活習慣病のリスクを高める量を飲酒している人の減少	生活習慣病のリスクを高める量 ※を飲酒している人の割合 ※ビールの場合( / 日): 男性 1ℓ、女性 500mℓ	13.4% ★11.8%(令和元年度)	11.5%
未就学児の受動喫煙をなくす	家族の誰かが、子どもの前でたばこを吸う割合	喫煙者がいる世帯のうち 28.4%	0% ※家庭でも分煙しましょう
歯科検診の受診者の増加	過去 1 年間に歯科検診を受診した人の割合	39.6% ★52.9%(平成28年度)	72%
町が実施する骨粗鬆症検診受診率の向上	骨粗鬆症検診の受診率 ※令和 6 年度から実施します	実施なし ★5.3%(令和3年度)	15%

玄海町健康増進計画（第三次）は、玄海町公式ホームページからご覧いただくことができます。  
玄海町公式ホームページ→ <https://www.town.genkai.lg.jp/soshiki/24/33908.html>



## 第二次玄海町食育推進基本計画を策定しました

玄海町では、個人・家庭・学校・地域・団体等が連携・協働して食育を推進するため、食育基本法に基づき第二次玄海町食育推進基本計画を策定しました。全 23 の目標のうち、一部を紹介します。

目標	指標	現状値（令和 4 年度）	目標値（令和 14 年度）
地産地消の推進、主要産業の担い手育成	学校給食における唐津、玄海町産農林水産物等を使用する割合	22% (令和4年11月)	増やす
生涯を通じた心身の健康を支える食育の推進	食事の味付けを薄味にするよう気を付けている人の割合	51.3%	増やす
伝統的な食文化の保護・継承	地元の郷土料理を作る人の割合	押し寿司:25.2% いりやき:62.4%	増やす
新たな時代に対応した食育の推進	「がばい健康企業宣言」「さが健康企業宣言」への登録数	6事業所	増やす

詳しくは、玄海町公式ホームページからご覧いただくことができます。  
玄海町公式ホームページ→ <https://www.town.genkai.lg.jp/soshiki/24/69040.html>





# 子どもたちと一緒につくろう 郷土料理いりやき レシピ

郷土料理のいりやきを知っていますか？

令和4年度に児童・生徒を対象に実施したアンケート調査結果では、

前期課程で77.9%、後期課程で76.1%が「知らない」と回答。

次の世代に郷土料理を引き継ぐためにも、親子で一緒にいりやきをつくって食べてみましょう。



## いりやき

6人分 1人分栄養価:183kcal、塩分1.3g

### 材料

親鶏	240g	焼き豆腐	1/2丁
じゃがいもまたは里芋	2個	白菜	1/4玉
人参	1/2本	もやし	1/2袋
ごぼう	1/2本	麩	20g
こんにゃく	1/2丁	砂糖	大さじ2
油	大さじ1	濃口しょうゆ	大さじ3
大ねぎ	1/2本	酒	大さじ1

### 下準備

- 鶏肉は一口大に切る。
- じゃがいも（里芋）、人参は皮をむき、一口大に切る。（里芋の場合は下ゆでしておく）
- ごぼうは皮をそぎ、大きめのさがきにする。
- こんにゃくは下ゆでして一口大にちぎる。
- 大ねぎは斜めに大きめに切る。
- 豆腐は2cm角に切るか大きめに手で割る。
- 白菜は2〜3センチ角に切る。
- もやしはよく洗う。
- 麩は水につけておく。

### 作り方

- 鍋に油をあたため、鶏肉、いも、人参、ごぼう、こんにゃくを炒める。
- 水を1〜2カップ入れ、野菜が柔らかくなるまで煮る。
- 砂糖、しょうゆ、酒を加え、5〜6分煮る。
- 白菜、大ねぎ、もやし、豆腐、麩を加え、弱火でさらに10分ほど煮て味をしみこませ、完成！

こだわりは家庭によって様々、何度も作って美味しいを追求してみよう！

鶏肉は親鳥でないと味が出にくいので親鳥しか使いません。

野菜から出る汁のみで、水は入れません。

このレシピは、第二次玄海町食育推進基本計画（概要版）に掲載しています。

玄海町公式ホームページ <https://www.town.genkai.lg.jp/soshiki/24/69040.html>



# 玄海町国民健康保険第3期保健事業実施計画 (データヘルス計画) を策定しました

国民健康保険被保険者の健康保持増進を目的に、健康・医療情報を活用しPDCAサイクルに沿った効果的かつ効率的な保健事業の実施を図るため、第3期保健事業実施計画(データヘルス計画)を策定しました。

**計画期間** 令和6年度から令和11年度まで

**主な事業** 特定健診、特定保健指導、メタボリックシンドローム、糖尿病、高血圧などの生活習慣病重症化予防事業など

資料の一部を紹介します。

【図表 23】メタボリックシンドロームの経年変化

年度	健診受診者 (受診率)	該当者	予備群
H30年度	533人 (45.8%)	104人 (19.5%)	73人 (13.7%)
R04年度	544人 (53.3%)	<b>↑</b> 133人 (24.4%)	47人 (8.6%)

メタボリックシンドローム該当者の割合は、**県内ワースト2位!**と増加しています。該当者は**心筋梗塞**や**脳梗塞**などの血管疾患の発症リスクが高まります。



【図表 34】高額レセプト(80万円以上/件)

対象年度		R03年度	
高額レセプト (80万円以上/件)	人数	A	78人
	件数	B	169件
		B / 総件数	<b>1.14%</b>
	費用額	C	2億5004万円
C / 総費用		<b>34.5%</b>	

**1%ほどの高額レセプトに係る医療費が、医療費全体の3分の1**を占めています。

高額レセプトには、生活習慣病に起因する心・脳血管疾患に係るレセプトが含まれます。医療費は、国民健康保険税等で賄っています。毎年、健康診査を受診し、自分の健康状態を把握し、重症化しないよう生活習慣に気をつける必要があります。



←詳しくは、玄海町公式ホームページからご覧いただくことができます。  
<https://www.town.genkai.lg.jp/soshiki/24/69040.html>

お問い合わせ先：こども・ほけん課 ☎0955-52-2158

## 前立腺がん検診について

前立腺がんは、男性の部位別がん罹患数(上皮内がんを除く)の中で最も多く(※1)、50歳を過ぎると罹患数が増え始める傾向にあります。主治医ともご相談のうえ、受診を検討ください。受診については、前立腺がん検診を実施している医療機関のほか、市町が独自に実施するがん検診の一つとして受診できることがあります(※2)。

※1：国立がん研究センターがん情報サービス「がん統計」(全国がん登録)2016年-2019年  
※2：がん検診の受診にあたっては、年齢や現在の治療状況などの条件がある場合があります。

玄海町内では集団検診で受診できます。詳しくはHPまたは広報4月号をご覧ください。



お問い合わせ先：佐賀大学医学部附属病院 泌尿器科 ☎0952-34-2344





## 総合がん検診のお知らせ

11/30 (土) → 12/21 (土) に変更になりました

### (1) 日時・会場等

検診日	受付時間	会場	対象地区
11月28日(木)	8:30～11:00まで	仮屋東公民館	仮屋、大藪、石田
11月29日(金)	〃	町民会館	新田、牟形、座川内、湯野尾、大鳥、小加倉、有浦下、有浦上、長倉、田代、轟木、諸浦、藤平
12月8日(日)	〃	値賀分館	普恩寺、平尾、浜野浦、花の木、栄、下宮、仮立、中通、値賀川内、外津、シーライントウン
12月9日(月)	〃	値賀分館	普恩寺、平尾、浜野浦、花の木、栄、下宮、仮立、中通、値賀川内、外津、シーライントウン
<b>12月21日(土)</b> ※変更になりました	〃	町民会館	新田、牟形、座川内、湯野尾、大鳥、小加倉、有浦下、有浦上、長倉、田代、轟木、諸浦、藤平

### (2) 検診項目・対象者

検診項目	対象者	備考
肺がん・結核検診	40歳以上の方 ※結核検診は65歳以上の方 ※65歳以上の者は結核の定期診断の受診義務があります。	集団特定健診時にも実施
大腸がん	40歳以上の方	集団特定健診時にも実施
前立腺がん	50歳以上の男性	集団特定健診時にも実施
胃がん(バリウム検査)	40歳以上74歳以下の方	
子宮がん検診	20歳以上の女性 ※前年度または前々年度にHPV併用検査を受けて細胞診、HPV検査ともに異常ななかった方は対象外です。	検診開始時間は10:30から
乳がん検診	40歳以上の女性	<b>先着55名</b>
骨粗しょう症検診 ※R6年度からの新規事業	40歳から70歳までの5歳刻みの女性	

★ご注意★ 集団特定健診で、肺、大腸、前立腺がん検診を受診済みの方は同項目の受診はできません。

### (3) 費用 無料

### (4) 受診方法

予約は不要です。ただし、乳がん検診は人数制限があるため予約制を予定しています。下記の注意事項をご確認の上、ご来場ください。

### (5) 受診の際の注意事項

#### ★胃がん検診を受けられる方

- ・前日の午後10時以降の飲食はさけてください。
- ・当日は何も食わずにお越しください。  
朝7時までは水150mlの飲水と服薬は可とします。  
ただし、インスリンを含む血糖降下剤は服薬しないでください。
- ・当日の喫煙やガムは避けてください。

#### ★肺がん検診を受けられる方

- ・ボタンや金具等のついていない下着等を着用してください。

#### ★子宮頸がん検診を受けられる方

- ・服装の準備をお願いします。(スカート、スリッパ着用等)
- ・生理中の方は実施できませんので、別の機会に受診されてください。

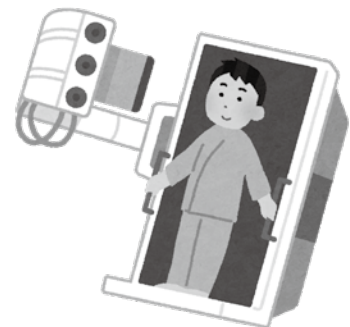

お問い合わせ先：こども・ほけん課 ☎0955-52-2158

# 後期高齢者医療保険料率改定及び所得が低い方に対する軽減基準の見直しのお知らせ

## 保険料率の改定

後期高齢者医療保険料率は、医療給付費の支出等の動向を踏まえて2年に1度見直されます。

後期高齢者医療制度に加入されている方（以下「被保険者」）の医療給付費は、みなさまに納めていただく後期高齢者医療保険料（約1割）のほか、若い世代が負担する後期高齢者支援金（約4割）や公費（約5割）でまかなわれています。

今回の見直しでは、被保険者の増加により医療費の増加が見込まれることや、医療保険制度改革（みなさまを支えている若い世代の負担上昇を抑制するための高齢者負担割合の見直しや出産育児一時金の一部を支援する仕組みの導入等）の影響を踏まえ、保険料率が改定されました。後期高齢者医療保険料率は次のとおりです。

### 令和4・5年度

$$\text{年間保険料額 (賦課限度額 66万円)} = \text{均等割額 (54,100円)} + \text{所得割額 (基礎控除後の総所得金額等} \times 10.23\%)$$



### 令和6・7年度

$$\text{年間保険料額 (賦課限度額 80万円)} = \text{均等割額 (57,100円)} + \text{所得割額 (基礎控除後の総所得金額等} \times 11.09\%)$$

※令和5年度末（令和6年3月31日）時点で75歳以上または、令和6年度末（令和7年3月31日）までに障害認定による被保険者である方の賦課限度額は、令和6年度に限り73万円です。

※「基礎控除後の総所得金額等」が58万円以下の方の所得割額は、令和6年度に限り10.27%（軽減用所得割額）で算出します。

## 所得が低い方に対する軽減基準の見直し

消費者物価の伸びなどを考慮し、令和6年度の均等割額の2割軽減及び5割軽減の対象世帯に係る所得判定基準が次のとおり拡充されます。

<b>7割軽減</b> (軽減後の均等割額 17,100円)	<b>【令和6年度(変更なし)】</b> 43万円 + 10万円 × (年金・給与所得者数 - 1) 以下
<b>5割軽減</b> (軽減後の均等割額 28,500円)	<b>【令和5年度】</b> 43万円 + <b>29万円</b> × 被保険者数 + 10万円 × (年金・給与所得者数 - 1) 以下
	<b>【令和6年度】</b> 43万円 + <b>29.5万円</b> × 被保険者数 + 10万円 × (年金・給与所得者数 - 1) 以下
<b>2割軽減</b> (軽減後の均等割額 45,600円)	<b>【令和5年度】</b> 43万円 + <b>53.5万円</b> × 被保険者数 + 10万円 × (年金・給与所得者数 - 1) 以下
	<b>【令和6年度】</b> 43万円 + <b>54.5万円</b> × 被保険者数 + 10万円 × (年金・給与所得者数 - 1) 以下

【お問い合わせ先】 佐賀県後期高齢者医療広域連合 資格賦課係 ☎0952-64-8476  
 玄海町役場 こども・ほけん課 保険・年金係 ☎0955-52-2159



## 一定の障がいがある 65 歳から 74 歳の方へ 後期高齢者医療制度への加入について

一定の障がいがある 65 歳から 74 歳までの方は、申請をして広域連合の認定を受けることで、後期高齢者医療制度へ加入され被保険者となることができます。

また、75 歳になるまでは、いつでも将来に向かって、撤回の届により後期高齢者医療制度から脱退することができます。

### ○一定の障がいとは

障がいの程度	
身体障害者手帳	・ 1 級、2 級、3 級 ・ 4 級の次のいずれか (1) 音声機能、言語機能の著しい障がい (2) 両下肢のすべての指を欠くもの (3) 1 下肢を下腿の 2 分の 1 以上で欠くもの (4) 1 下肢の機能の著しい障がい
精神障害者保健福祉手帳	1 級、2 級
療育手帳	A (重度)
国民年金法等の障害年金	1 級、2 級

### ○加入する場合

玄海町役場こども・ほけん課へ申請してください。広域連合の認定を受けた日から資格を取得します。

※必ずしも後期高齢者医療制度への変更をおすすめするものではありません。

現在加入されている健康保険料(税)との比較及び給付内容または重度心身障害者医療助成制度等の利用の有無により確認をお願いいたします。

お問い合わせ先：こども・ほけん課 保険・年金係 ☎0955-52-2159

## 風しん抗体検査のご案内 無料で受けられるのは今年度まで!

全国的に風しん患者が発生していることから、これまで予防接種の機会がなく、特に風しん抗体価の低い男性を対象に、令和 7 年 3 月 31 日までの期間に限り、定期予防接種を実施しています。

対象の方へは、令和 6 年 4 月に抗体検査に必要なクーポン券を別途郵送しています。

- [対象者] 昭和 37 年 4 月 2 日から昭和 54 年 4 月 1 日の間に生まれた男性
- [費用] 無料
- [場所] 指定の医療機関
- [持っていくもの] クーポン券、風しん抗体検査受診票、本人確認ができるもの

※クーポン券は必ず持参ください。クーポン券がない場合は実施できません。  
※クーポン券を紛失された場合は、事前にこども・ほけん課までご連絡ください。

◇抗体検査の結果、『陰性』の方は、予防接種の対象となります。  
予防接種については、指定医療機関で接種してください。



- 風しんとは…
- 咳やくしゃみなどによってうつる感染性の強い感染症です。
  - 症状がなく、知らないうちに他人にうつすことがあります。
  - 妊娠初期の妊婦が風しんになると、お腹の赤ちゃんにも感染し、目、耳、心臓に障害のある先天性風しん症候群という病気にかかってしまうことがあります。

ワクチン接種で妊婦さんと赤ちゃんを守りましょう!!

お問い合わせ先：こども・ほけん課 ☎0955-52-2158



# SAGA 2024 国スポ 全障スポ 相撲豆知識②④

— 令和6年10月6日(日)～8日(火) 玄海町社会体育館で相撲競技開催 —



大相撲の全取組が終わった後、打ち出し(※)の櫓太鼓の鳴る前に行われるのが「弓取式」です。

※打ち出し…大相撲や芝居などで一日の興行の終わりを告げる合図のこと。大相撲では櫓太鼓(跳ね太鼓)が打ち出しの合図となる。

この弓取式は、もともと、結びの一番で勝った力士が勝者の舞を行うものでした。戦国武将織田信長が、結びの一番の勝者に弓を与えて行ったというのが始まりと言われています。

結びの一番は、ほぼ横綱が相撲を取ることが多く、その勝負に勝った横綱本人が弓取式を行っていました。しかし、いつの頃からか横綱に代わって所作を習得した代わりの力士が担当し、勝った力士を称えるようになりました。

千秋楽の相撲に、結び前三番を「これより三役」として三役そろい踏み(※)が行われます。昔は横綱という地位はなく、三役とは「小結」「関脇」「大関」のことでした。結び前三番で最初の取組に勝った力士には、小結にかなうとして賞金の熨斗袋とともに「矢」、次の取組に勝った力士には関脇にかなうとして「弦」、結びの一番では大関にかなうとして「弓」が与えられ、その弓で弓取式を執り行っていました。現在では、最初の取組の勝者に「矢」のみが与えられるようになっています。

※三役揃い踏み…千秋楽恒例の行事で、結び前三番の取組で相撲を取る力士が土俵に上がり、東方は、前に2人後ろに1人の扇型、西方は、前に1人後ろに2人の逆扇型で、3人揃って四股を踏む所作のこと。

弓取式は、毎回同じような所作で行いますが、その時に応じて、少しだけ異なる場合もあるということをご存じでしょうか。弓取りを行う力士は、結びの一番で東方が勝ったら東から、西方が勝ったら西から土俵に上がります。土俵上で行司から弓を受け取り、片手で持って頭上で左右に八の字に描くように振り回します。途中、弓で土俵を掬うような所作が入りますが、勝った力士が東なら東から、西方が勝った場合は西から行います。そして弓を肩に担いだ格好で四股を踏みます。この一連の所作には意味があり、弓で邪気を祓い、四股を踏んで土俵を清め翌日の相撲に備えるのです。

弓取式を行うのは、原則として、横綱がいる部屋、又はその一門の幕下以下の力士が行います。幕下以下の力士といえども、このときばかりは大銀杏を結び、化粧回しを着けて土俵に上がります。ちょっとだけ気になるのが弓取式の報酬ですが、1場所15日間で約9万円ということで、収入の少ない幕下以下の力士にとっては非常に嬉しいものになります。

ちなみに、力士が誤って弓を落とした場合は、手を使わずに足で拾うしきりとなっています。これは、相撲の社会では手を土俵につくと負けになり縁起が悪いことというから、足の甲で弓を跳ね上げたところを掴み取るようにしています。また、弓を土俵に外に飛ばした場合は、呼出しが拾って渡すことになっています。



国スポ専門員 鶴 岩己

## 知ってるようで知らない!? 玄海町の昔あれこれ⑥

### ⑥『新田開発』

唐津藩は、年貢増加を考え1596～1624(慶長～元和)年にかけて田畑の開発が進められました。当時の玄海町は平地が少なく、多くの米等がとれない中、人々は年貢を納めていました。『御普請願一件帳』(1847～68年)によると、現在の新田から諸浦、有浦上の一部(高江城の麓)まで有浦新田が造成され、1622(元和8)年に完成しました。この造成には約18年間かかったとされています。

造成の総面積は、28町1反2畝7歩(約27万8899㎡)で、福岡ベイパイドーム約4個分の広さになります。

その他、1751～64年(宝暦年間)の土井氏時代には大串新田(牟形)、池田新田(普恩寺)も寺沢広高時代の造成と伝えられています。

教育課では、古写真を集めております。ご提供をお願いします。

今回は『⑦渡船と外津橋』の予定です。

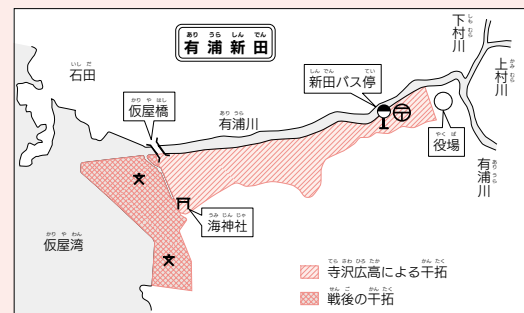

文化財専門員 有光 宏之



# 第15回 Let's explore Genkai Town!! ~玄海町を探検しよう~

玄海町出身の「ケン」とアメリカ出身の「マリー」の会話で楽しく学び、玄海町の魅力を英語で世界へ発信していこう。

第15回目は『天狗岳』です！

I walked up Tengu Dake in Kariya.  
仮屋の天狗岳に登ったよ。



Nice! The walking trails are well maintained thanks to the people in Kariya.  
いいね。仮屋の人々のおかげで遊歩道はよく整備されてるよね。

Yeah, it's a good walking route.  
うん、いいお散歩コースだよ。



Do you know what Tengu is by the way?  
ところで天狗って何か知ってる？

Tengu is a Japanese goblin who has red face, long nose and wings, right?  
天狗は赤い顔で長い鼻と翼を持つ日本の小鬼でしょ？



Wow, you know a lot about tengu.  
え、天狗のこと良く知ってるじゃん。

You can call me an expert.  
博士って呼んでいいよ。



Don't let it go to your head .  
天狗にならないで。



## 今月のフレーズ

Don't let it go to your head .  
天狗にならないで。



★ Don't + 動詞の原形 . 「〇〇するな」

- 例) ・ Don't move! 動くな!
- ・ Please don't go. 行かないで。

### < Vocabulary >

- ・ goblin : 小鬼
- ・ wing : 翼、羽
- ・ expert : 専門家、博士
- ・ let it go to your head : 天狗になる、調子に乗る



今回は、「玄海町の蛍スポット」  
について紹介するよ！  
See you next time !!



Ken (ケン)  
玄海町出身  
玄海町のことなら任せて！

Mary (マリー)  
アメリカ出身  
英語のことなら任せて！



2024.5  
VOL.157  
意味 方言  
お祝い … 田植えじまいの  
さなぼり

おいしいちゃんおはあちゃんに言われて分からなかった方言や、子どもたちに通じなかった方言はありませんか？ アンケートはがきの「記事として取り上げて欲しいこと」の欄に書いて送ってください。お待ちしております！

# パレアからのお知らせ

イベント内容は都合により予告なく変更になる場合がございます。  
ホームページ <https://www.genkai-parea.com/>



営業時間 入浴10:00～22:00(最終受付21:00)  
休館日 毎週水曜日  
紀水 昼11:00～15:00(O.S 14:00)  
夜16:00～21:00(O.S 20:00)  
東松浦郡玄海町大字石田1369-3 TEL 0955-52-2411

## 玄海町生涯活動運動教室

毎週火曜日/13時から  
1時間程度の軽い運動をおこなっています！  
玄海町にお住みの65歳以上の方なら誰でも参加できます。



## ピコちゃんシール

毎月15日は3倍  
風呂の日はご入浴で  
肉の日は紀水ご利用で2倍



## アルファ美容室 出張美容室

第1回・第4回

■料金 2,000円(カットのみ) ■時間 13:00～15:00  
事前予約は ☎0955-52-2231(上原)



日	月	火	水	木	金	土
母の日ありがとう～5月12日(日)限定～ 親子(母子または母子含むご家族)で、ご入浴のお母さまに次回利用できる優待入浴券を1枚プレゼント		イベント湯情報 5月の薬湯は 柚子の湯!	1 休館日	2	3 憲法記念日	4 みどりの日
5 こどもの日 こどもの日は菖蒲湯!	6 振替休日	7 出張美容室 紀水 15時まで	8 休館日	9 お得なセット お食事入浴セット 1,200円	10	11
12 母の日	13	14 紀水 15時まで	15 休館日	16	17 魚の日	18
19 きてる祭開催!!	20	21 紀水 15時まで	22 休館日	23 お得なセット お食事入浴セット 1,200円	24 出張美容室	25
26 風呂の日 ご入浴でピコちゃんシール 2倍	27	28 紀水 15時まで	29 休館日	30	31	パレア健康イベント 5月も継続して実施! 開催日は館内のチラシでご確認ください!

お得なセット 5/9と5/23の2日間! 2日間限り! お得にご利用できます!  
日替わり定食 +入浴セット 日替わり定食+大人入浴 通常1,450円を **1,200円**

第7回 きてる祭 5月19日(日)11:00～16:00  
飯屋湯をめぐる遊漁船やキッチンカー・ハンドメイド雑貨、地元の美味しい食べものなど、たくさん出店! 「玄海町の真鯛振る舞い」や「餅つき」! 大道芸パフォーマンスやスタンブリング、ピンコ大会など「パレア開館20周年の感謝を込めて」! イベント盛りだくさんでお待ちしております!ぜひ! お越しください!

遊びにきてろさーい  
温水プール営業開始  
営業期間:5月1日～10月31日  
10:00～21:00(20:00受付終了)  
※毎週火曜日の13:00～14:00は健康教室のため使用できません。

## ゴールデンウィーク イベント 2024

5月3日(金)～6日(月) ※プログラムにより開催日が異なります

### ゆらゆらこいのぼり工作

～シールを貼ってかわいいこいのぼりを作ろう～  
【開催日】5月3日(金)  
【時間】10:00～16:00 (休憩12:00～13:00) ※最終受付15:30  
【定員】先着40人  
【対象】中学生以下  
【参加費】100円  
【会場】多目的ロビー

### スタンプラリー

～近隣施設でスタンプをおつめて景品をゲット～  
【開催日】5月3日(金) 4日(土)  
【時間】9:00～17:00 ※シート配布16:00まで  
【定員】各日先着200人  
【対象】中学生以下  
【参加費】無料

### ドラえもんショー

石ころぼうしでひどいぼっち?  
【開催日】5月5日(日) 観覧無料  
【時間】①11:00～、②14:00～  
【会場】野外コンサート広場 ※雨天時 多目的ロビー (人数を制限する場合がございます)

### オリジナルジグソーパズル

～写真を描って30ピースのパズルを作ろう～  
【開催日】5月5日(日) 6日(月)  
【時間】10:00～16:00 (休憩12:00～13:00) ※最終受付15:30  
【定員】各日先着50組  
【参加費】300円  
【会場】セミナールーム

### 科学実験コーナー

～佐賀県立唐津東高等学校 科学部のみなさんが実験や工作を教えてください～  
【開催日】5月4日(土)  
【時間】10:00～16:00 (休憩12:00～13:00)  
【参加費】無料  
【会場】多目的ロビー

### 隣接施設 玄海エネルギーパーク主催

5月3日(金)～6日(月)  
クイズラリー  
時間/9:00～16:30  
定員/各日先着400人  
参加費/無料

### あすぴあクイズ

～クイズにチャレンジして景品をゲットしよう～  
【開催日】5月5日(日) 6日(月)  
【時間】9:00～17:00 ※シート配布16:30まで  
【定員】各日先着200人  
【対象】中学生以下  
【参加費】無料

### 工作教室のお知らせ

5月26日(日) スライム工作  
各工作共通  
【時間】①11:00～(受付10:30～) ②14:00～(受付13:30～)  
【定員】各回先着20人  
【参加費】200円  
【対象】中学生以下  
【会場】セミナールーム

### ペットボトルロケット工作

～ロケットを作って発射体験もできるよ～  
【開催日】5月4日(土)  
【時間】①11:00～(受付10:30～) ②14:00～(受付13:30～)  
【定員】各回先着10人  
【対象】中学生以下  
【参加費】1,000円  
【会場】セミナールーム

玄海町次世代エネルギーパーク 佐賀県東松浦郡玄海町大字石田4560番地1  
●開催時間/9:00～17:00 ●入館料/無料 ※一部有料プログラム有り  
●休館日/第3月曜日(祝日の場合は翌日)及び年末年始(12/29-1/2)  
●表示している金額は全て税込です。

お問い合わせ先: 玄海町次世代エネルギーパーク あすぴあ ☎0955-51-3080



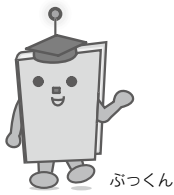

# こんにちは 玄海町立図書館です

今月の一冊

159/ナ

最初の数字が1で始まる本です



今月は、1類「哲学」の本を紹介します。この分野には、哲学・心理学・宗教など、心や思想に関する本になります。

今月の一冊は、『科学がつきとめた「運のいい人」』 中野信子/著 です。

夢や目標・欲しいモノを紙に書いて貼っておくと実現することも、他人に感謝するということも、その理由を科学的に説明することができる！今日からできる、運をよくするための行動や考え方を、脳科学の知見をもとに解説する。

## 2024年 本屋大賞 決定！



### 『成瀬は天下を取りに行く』 宮島 未奈 / 著

中2の夏休みの始まりに幼馴染の成瀬がまた変なことを言い出した。コロナ禍、閉店を控える西武大津店に毎日通い、中継に映るといふ。さらにはM-1に挑み、実験のため坊主頭に…。

過去の受賞作やノミネート作品も  
展示しています。  
ぜひ、ご覧ください。

## こどもの読書週間イベント開催中！

期間 3月30日(土)～5月31日(金)

- ①春の友にチャレンジしよう  
たくさん本を読んで、クイズに答えて、景品と交換しよう
- ②標語「ひらいてワクワクめくってドキドキ」した本を紹介しよう  
紹介していただいたおすすめの本を展示します

みなさまのご参加をお待ちしています！

## こどもの日は図書館へいこう

時計・電池  
付き

### 大型絵本の読み聞かせ

時間 ① 11:00～  
(通常のおはなし会)  
② 14:00～

読み聞かせ後  
工作キット (おにぎり神経衰弱)  
をもらおう

### おえかき時計を作ろう

自分で絵を描いて  
オリジナルの置時計を  
つくろう！

時間 10:00～16:00  
先着 30名限定

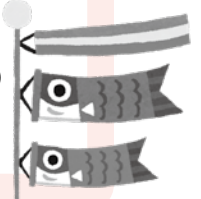

## 新しく入った本

### 【一般書】

★『天国からの宅配便 時を越える約束』  
柘 サナカ / 著

30年以上絶縁していた姉が妹に送ろうとした箱の中身とは？亡き人から生前託された遺品配送を行う配達人は、今日も誰かの元へ想いを届けに走る。小包を開けば涙あふれる、4つの温かな希望の物語。

- ★『一生使える「目標達成」の技術』 米田 まりな / 著
- ★『長持ち！忙しい人のための冷凍保存のつくりおき』 島本 美由紀 / 著
- ★『散歩でよく見る花図鑑』 亀田 龍吉 / 文
- ★『写真とまんがでよくわかるよだひできの野菜づくり教室』 よだ ひでき / 著

### 【児童書】

★『ようかいむらのここほれしおひがり』  
たかい よしかず / 作

ようかいむらのみんなで潮干狩りをしていると、大きな貝がふたつあらわれました。ひとつは、外国ようかいが乗った貝の船。もうひとつは、大はまぐりのようかいの「しん」。いったいどんなことがおきなのでしょう？



- ★『パンダのおさじとふりかけパンダ』 柴田 ケイコ / 作
- ★『動物探偵ミアハッピー×ハッピー大作戦！』 ダイアナ・キンプトン / 作
- ★『いれかえことばクイズショー』 おおなり 修司 / 作
- ★『桜の下、永遠の約束をしよう』 折原 みと / 著

### 掲示板

○おはなし会  
5月5日(日) 11:00～



5月5日(日・祝こどもの日)は、開館しています。  
イベントに参加しよう！ご来館お待ちしております。

5月

図書館  
カレンダー

日	月	火	水	木	金	土
			1	2	3	4
5	6	7	8	9	10	11
12	13	14	15	16	17	18
19	20	21	22	23	24	25
26	27	28	29	30	31	

■印が休館日 ☆印がおはなし会

### ★開館時間

9:00～19:00  
※金曜日は20:00まで

### ★ホームページのURLが

変更になりました  
<https://www.genkai-library.com/>  
※予約の際はパスワードが必要となります。  
図書館の窓口にて登録をお願いします。

★本に関するお問い合わせは TEL 0955-52-6688





フォトアルバム  
**PHOTO ALBUM**

# あおば園

春のあすびあ遠足



草スキー GO!GO!



きりん組



たくさん遊ぶぞ〜



ぞう組



りす組



仲良し

新しいお友達♥



## ♥ふたば園ファーストショット(\*^-^\*)♥

# ふたば園



0歳児ひよこ組



1歳児ひよこ1組



2歳児ひよこ2組



3歳児はと組



4歳児あひる組



5歳児つばめ組

ご入園・ご進級おめでとうございます♥





# クイズに挑戦!!

クイズの答えがわかった人は、クイズの答え、ご意見、ご感想をご記入のうえ（※必須です!）、添付のハガキで令和6年5月31日（当日消印有効）までに送ってください。  
正解者の中から抽選で5名の方にクオカードをプレゼントします。

※上記の期限に間に合わなかった方は、クオカードの抽選への参加ができませんので、早めのご応募をお願いします。多数のご応募とアンケートのご協力をよろしくお願いします。

前回の正解者は12人!  
奮ってご応募ください。

## 問題

太枠の文字を並べてできる  
言葉はなんでしょうか?

### 【ヨコのカギ】

- ② 織物の総称。
- ③ 面倒をみること。尽力すること。
- ④ 和服で、着物を着た上からつけて、腰から下を覆う緩やかな衣服。
- ⑥ 後悔すること。「○○のない青春」
- ⑦ 与えること。「○○アンドテーク」
- ⑧ 紅色と白色。赤と白。「○○○○の幕」
- ⑩ 胸がときめくこと。「激しい○○○○を覚える」
- ⑬ 水平の方向。また、その長さ。
- ⑭ いろいろな物。しなもの。
- ⑮ 日本古来の風俗・様式。日本風。
- ⑰ 日の入りから日の出までの暗い間。⇄昼。
- ⑱ 液体に含まれる固体粒などをこし分けるのに用いる、多孔質の紙。
- ⑲ 米や米粉・葛粉の餅(もち)を笹や葦(あし)の葉で三角や細長い円錐状に包んで蒸したのもの。

### 【タテのカギ】

- ① もち米、またはもち米とうるち米とをまぜて炊き、軽くついて丸め、小豆餡・きな粉・すりごまなどをまぶしたもの。
- ② 俗に、趣味などで、夢中になったり深くとらわれたりすること。「○○にハマる」
- ③ 試合などで優勝すること。「春のリーグ戦を○○○する」
- ⑤ 武将が頭部を防護するためにかぶった武具。  
端午の節句の飾り物。
- ⑥ その場の雰囲気。「険悪な○○○が流れる」
- ⑧ 米を粉末にしたもの。
- ⑨ 道路や鉄道などの、ある地点と他の地点との間。
- ⑪ 学校などで教える人。
- ⑫ いつまでも変わらないこと。また、そのさま。永遠。えいきゅう。
- ⑭ 日の出から日の入りまでの間。朝から夕方までの間。日中。昼。
- ⑯ 入浴のための設備。
- ⑰ 何が起こるかと前もって知ること。「○○能力」

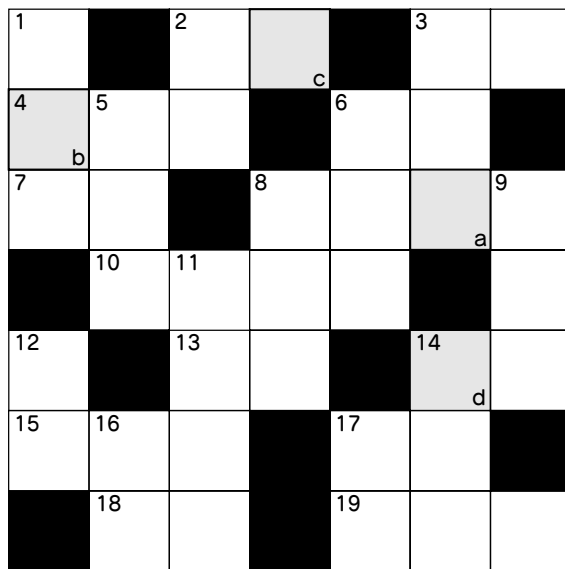

答え  a  b  c  d

## 先月の答え

先月の答えは

しんがつき

でした。



玄海町公式  
LINE

令和6年5月1日発行  
(5月号/Vol.292)

編集・発行 玄海町役場防災安全課  
〒847-1421 東松浦郡玄海町大字諸浦348番地  
TEL0955-52-2115 FAX0955-52-5008  
URL <https://www.town.genkai.lg.jp>  
E-mail : bousaianzen@town.genkai.lg.jp

広報玄海が読めます。

マチを好きになるアプリ



ダウンロードは  
こちら↓



玄海町公式  
Youtube チャンネル

令和6年(2024年)

5月  
May 皐月

納付はわずれずに  
**納付期限のお知らせ**  
対象納付と問い合わせ先

<b>住宅使用料</b> まちづくり課 ☎ 52-2156	<b>保育料</b> こども・ほけん課 ☎ 52-2159	
<b>軽自動車税</b> 住民課 ☎ 52-2157	<b>公共下水道等 使用料</b> 生活環境課(上水道) ☎ 52-2114	<b>水道 使用料</b> 生活環境課(下水道) ☎ 52-2189

2024  
5月納付期限  
口座振替日  
**5/31**  
金曜日

日 SUN	月 MON	火 TUE	水 WED	木 THU	金 FRI	土 SAT
28	29	30	1 ・心配ごと相談	2 ・☎玄海工芸クラブ 講座	3 憲法記念日 ・図書館休館日	4 みどりの日 ・図書館休館日
5 こどもの日 ・図書館おはなし会 ・こどもの日は 図書館へいこう	6 振替休日 ・図書館休館日	7 ・☎フラワー アレンジメント講座 ・☎古典臨書講座	8 ・☎チェア エクササイズ講座	9 ・☎俳句講座	10 ・消費生活相談 ・☎絵手紙講座	11
12 ・町民スポーツ大会 320歳ソフト競技 ママさんバレー ボール競技	13 ・乳児相談	14 ・町民会館休館日 ・図書館休館日	15 ・☎囲碁講座	16	17 ・消費生活相談	18 ・☎まねびの台所 講座
19	20	21 ・☎手編講座	22	23	24 ・消費生活相談	25
26	27 ・☎手芸カフェ 講座	28 ・町民会館休館日 ・図書館休館日	29	30	31 ・消費生活相談	1

☎：公民館講座

こんにちは **赤ちゃん** 2024年3月1日  
～3月31日届出分

※3月分の掲載はありません。

**玄海町では、子育て世帯を応援しています!**

新生児の出生を祝福するため、平成27年4月より出生祝金を支給しています。

- ・第1子 100,000円
- ・第2子 150,000円
- ・第3子 200,000円
- ・第4子以降 500,000円



詳しくは  
こちらから  
→



**町の人口**

令和6年3月末現在

男 2,506人 (-16人)  
女 2,402人 (-23人)  
合計 4,908人 (-39人)  
世帯数 1,900世帯 (-2世帯)

※( )内は前月比  
※住民基本台帳法に基づく数