



「棚田結婚式」 5月3日(祝) 浜野浦の棚田にて結婚式が行われました。門司博幸さん・絵里香さん、おめでとうございます。

2012 水無月 June

6

Vol. 149

日 SUN	月 MON	火 TUE	水 WED	木 THU	金 FRI	土 SAT
27	28	29	30	31	1 九州交通安全の日 消費生活相談 英会話教室	2
3	4 ノーテレビ・ ノーゲームデー (家読の日)	5	6 心配ごと相談 ヨガ・ピラティス教室	7 絵手紙教室	8 消費生活相談 女性セミナー 英会話教室	9 韓国料理教室
10 ^{入梅} 公民館グラウンド ゴルフ大会 盆栽教室	11	12	13	14 3歳児健康診査 書道教室	15 消費生活相談 英会話教室	16
17 玄海町教育の日	18 乳児相談	19 総合がん検診 フラワー アレンジメント教室	20 県民交通安全の日 人権・行政・ 心配ごと相談	21 ^{夏至}	22 消費生活相談 英会話教室	23
24 第46回町体 (ゴルフ・ボウリング) 通学合宿(有徳小)	25 風呂数講座	26	27 女性相談	28 口座振替日 (町県民税・国保税) 寿教室	29 英会話教室	30

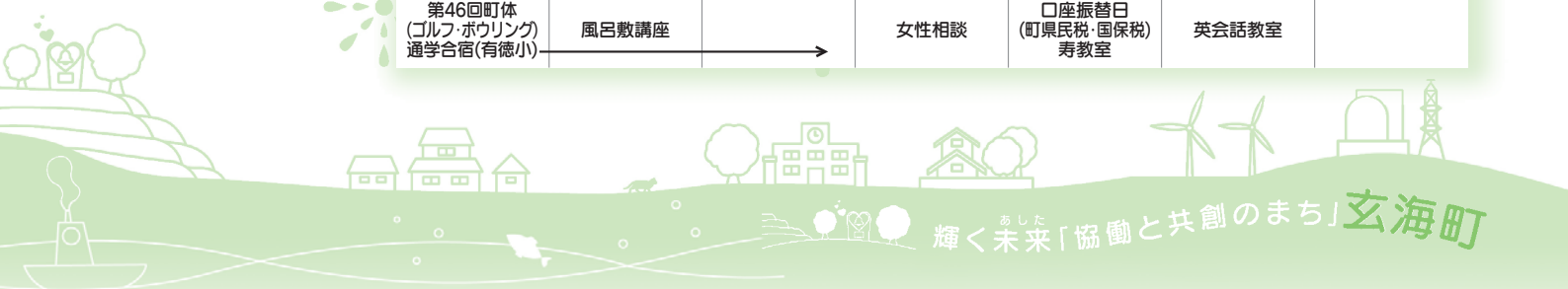

玄海町の給与・定員管理等について……………2
 玄海町の情報番組、家庭用生ごみ処理機購入費補助
 犬を飼われている方へ……………6
 税務課からのお知らせ、家畜排せつ物の野積みや素掘りについて ……7
 児童手当更新手続き、あつとむ(教育支援センター)……………8
 暴力団排除条例を制定……………9
 次世代エネルギーパーク愛称募集、げんかいウォーク……………10
 玄海町の財務書類……………11
 保健師だより……………12

町立図書館文部科学大臣表彰、ASU検、玄海町教育の日 ……13
 学校だより……………14
 Photo Album……………16
 わたしの一冊②、たまねぎじいや③……………17
 情報ひろば、行事カレンダー……………18
 町立図書館……………20
 クイズ、こんにちは赤ちゃん、町の人口……………21
 農業制度資金のご案内……………22

総務課より

玄海町の給与・定員管理等について

【1】総括

(1) 人件費の状況 (普通会計決算)

区分	住民基本 台帳人口 (22年度末)	歳出額 A	実質収支	人件費 B	人件費率 B/A	(参考) 21年度の 人件費率
	人	千円	千円	千円	%	%
22年度	6,451	7,250,775	131,609	1,162,916	16.0	15.2

(2) 職員給与の状況 (普通会計決算)

区分	職員数 A	給 与 費				1人当たり 給与費 B/A
		給 料	職員手当	期末・勤勉 手当	計 B	
	人	千円	千円	千円	千円	千円
22年度	134	470,291	68,792	158,208	697,291	5,204

(注) 1 職員手当には退職手当を含まない。
 2 職員数は、平成22年4月1日現在の人数である。

(3) 特記事項 なし

(4) ラスパイレス指数の状況 (各年4月1日現在)

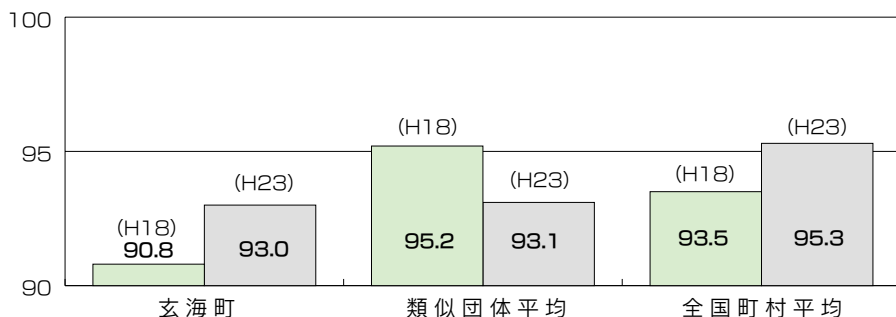

(注) 1 ラスパイレス指数とは、国家公務員の給与水準を100とした場合の地方公務員の給与水準を示す指数である。
 2 類似団体平均とは、人口規模、産業構造が類似している団体のラスパイレス指数を単純平均したものである。

【2】一般行政職給料表の状況 (平成23年4月1日現在)

区分	1級	2級	3級	4級	5級	6級
1号給の 給料月額	135,600	185,800	222,900	261,900	289,200	320,600
最高号給の 給料月額	243,700	309,200	356,400	390,100	402,500	424,600

【3】職員の平均給与月額、初任給等の状況

(1) 職員の平均年齢、平均給料月額及び平均給与月額の状況 (平成23年4月1日現在)

1. 一般行政職

区分	平均年齢	平均給料月額	平均給与月額	平均給与月額(国ベース)
玄海町	42.8歳	301,100円	364,710円	321,840円
佐賀県	44歳	345,410円	415,667円	371,113円
国	42.3歳	327,205円	-	397,723円
類似団体	43.4歳	322,165円	375,584円	352,415円



2.技能労務職

区 分	公 務 員					民 間 (佐 賀 県)			参 考
	平均年齢	職 員 数	平均給料月額	平均給与月額 (A)	平均給与月額 (国ベース)	対応する民間の類似職種	平均年齢	平均給与月額 (B)	A/B
玄海町	49.9歳	18人	279,289円	290,469円	287,661円	-	-	-	-
うち業務員	48歳	7人	269,586円	278,295円	274,743円	-	-	-	-
うち調理員	49.7歳	7人	282,771円	298,527円	294,857円	調理士(佐賀県)	43.5歳	209,500円	1.42
うち用務員	53.5歳	4人	290,174円	297,674円	297,674円	用務員(全国)	53.8歳	209,700円	1.42
佐賀県	50.4歳	305人	344,329円	386,996円	357,773円	-	-	-	-
国	49.5歳	3,689人	283,862円	-	321,662円	-	-	-	-
類似団体	50.1歳	5人	302,584円	328,341円	319,177円	-	-	-	-

区 分	参 考		
	年収ベース (試算値) の比較		
	公務員 (C)	民間 (D)	C/D
玄海町	4,588,820円	-	-
うち業務員	4,404,405円	-	-
うち調理員	4,699,269円	2,838,700円	1.66
うち用務員	4,718,275円	2,943,200円	1.6

※民間データは、賃金構造基本統計調査において公表されているデータを使用している。(平成20年～平成22年の3ヶ年平均)

※技能労務職の職種と民間の職種等の比較にあたり、年齢、業務内容、雇用形態等の点において完全に一致しているものではない。

※年収ベースの「公務員 (C)」及び「民間 (佐賀県) (D)」のデータは、それぞれ平均給与月額を12倍したものに、公務員においては前年度の支給率を基に算出された期末・勤勉手当、民間においては前年に支給された年間賞与の額を加えた試算値である。

(注) 1 「平均給料月額」とは、平成23年4月1日現在における各職種ごとの職員の基本給の平均である。

2 「平均給与月額」とは、給料月額と毎月支払われる扶養手当、地域手当、住居手当、時間外勤務手当などのすべての諸手当の額を合計したものであり、地方公務員給与実態調査において明らかにされているものである。

また、「平均給与月額 (国ベース)」は、国家公務員の平均給与月額には時間外勤務手当、特殊勤務手当等の手当が含まれていないことから、比較のため国家公務員と同じベースで再計算したものである。

(2) 職員の初任給の状況 (平成23年4月1日現在)

区 分	学 歴	玄海町	佐賀県	国
一般行政職	大学卒	161,600円	172,200円	172,200円
	高校卒	140,100円	140,100円	140,100円
技能労務職	高校卒	137,200円	137,200円	-
	中学卒	129,200円	129,200円	-

(3) 職員の経験年数別・学歴別平均給料月額の状況

(平成23年4月1日現在)

区 分	学 歴	経験年数10年以上～15年未満	経験年数15年以上～20年未満	経験年数20年以上～25年未満
一般行政職	大学卒	269,500円	295,600円	355,600円
	高校卒	215,900円	262,800円	317,700円
技能労務職	高校卒	227,400円	227,400円	245,900円
	中学卒	-	-	-

【4】一般行政職の級別職員数等の状況

(1) 一般行政職の級別職員数の状況 (平成23年4月1日現在)

区 分	標準的な職務内容	職員数	構成比
6級	課 長	5人	5.6%
5級	課 長	8人	8.9%
4級	係 長	26人	28.9%
3級	主 査	22人	24.4%
2級	主事・技師	15人	16.7%
1級	主事・技師	14人	15.6%

(注) 1 玄海町の給与条例に基づき給料表の級区分による職員数である。

2 標準的な職務内容とは、それぞれの級に該当する代表的な職務である。

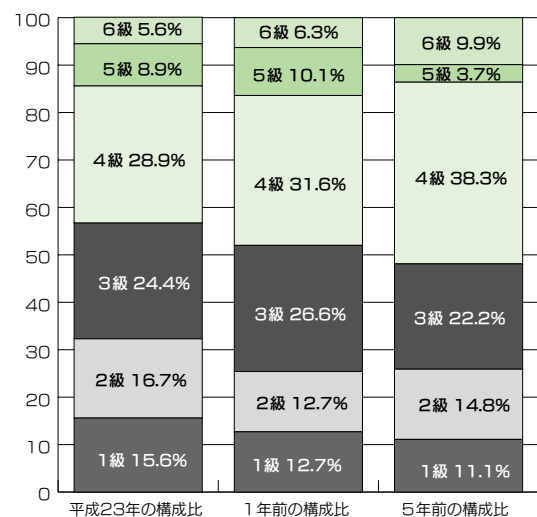

(2) 昇給への勤務成績の反映状況

玄海町職員の勤務成績の評定に関する規程に基づき、1年間の勤務成績により次のとおり昇給している。

- | | |
|-------------------------|-------|
| 1.勤務成績が極めて良好である一般職員 | 8号給 |
| 2.勤務成績が特に良好である一般職員 | 6号給 |
| 3.勤務成績が良好である一般職員 | 4号給 |
| 4.勤務成績が良好であると認められない一般職員 | 2号給以下 |

【5】 職員の手当の状況

(1) 期末手当・勤勉手当

玄海町		佐賀県		国	
1人当たり平均支給額(22年度)	1,181千円	1人当たり平均支給額(22年度)	1,564千円	-	
(22年度支給割合) 期末手当 2.60 月分 (1.45)月分	勤勉手当 1.35 月分 (0.65)月分	(22年度支給割合) 期末手当 2.60 月分 (1.45)月分	勤勉手当 1.35 月分 (0.65)月分	(22年度支給割合) 期末手当 2.60 月分 (1.45)月分	勤勉手当 1.35 月分 (0.65)月分
(加算措置の状況) 役職加算(4級以上)	5~15%	(加算措置の状況) 役職加算(3級以上) 管理職加算	5~20% 10%	(加算措置の状況) 役職加算(3級以上) 管理職加算	5~20% 10~25%

(注) () 内は、再任用職員に係る支給割合である。

(2) 退職手当 (平成23年4月1日現在)

玄海町			国		
(支給率)	自己都合	勤奨・定年	(支給率)	自己都合	勤奨・定年
勤続20年	23.5 月分	30.55 月分	勤続20年	23.5 月分	30.55 月分
勤続25年	33.5 月分	41.34 月分	勤続25年	33.5 月分	41.34 月分
勤続35年	47.5 月分	59.28 月分	勤続35年	47.5 月分	59.28 月分
最高限度額	59.28 月分	59.28 月分	最高限度額	59.28 月分	59.28 月分
その他の加算措置	定年前早期退職特例措置 2%~20%加算		その他の加算措置	定年前早期退職特例措置 2%~20%加算	
1人当たり平均支給額	16,460千円				

(注) 退職手当の1人当たり平均支給額は、前年度に退職した全職種に係る職員に支給された平均額である。

(3) 地域手当 (平成23年4月1日現在)

支給実績(22年度決算)			0千円
支給職員1人当たり平均支給年額(22年度決算)			0千円
支給対象地域	支給率	支給対象職員数	国の制度(支給率)
東京都特別区	18%	0人	18%

(4) 特殊勤務手当 (平成23年4月1日現在)

支給実績(22年度決算)		203千円	
支給職員1人当たり平均支給年額(22年度決算)		29,000円	
職員全体に占める手当支給職員の割合(22年度)		4.6%	
手当の種類(手当数)		3	
手当の名称	主な支給対象職員	主な支給対象業務	左記職員に対する支給単価
消毒手当	家屋、その他の消毒に従事した職員	伝染病による家屋、死体その他の消毒に従事	家屋、その他の物件 死体 5,000円 10,000円
税務徴収事務従事手当	税務課に勤務する職員	税徴収事務に従事	日額 700円
行旅病人、死亡人取扱手当	行旅病人、死亡人の取扱に従事した職員	行旅病人、死亡人の取扱に従事	行旅病人 1人 死亡人 1人 5,000円 10,000円

(5) 時間外勤務手当

支給実績(22年度決算)		24,062千円
支給職員1人当たり平均支給年額(22年度決算)		182千円
支給実績(21年度決算)		22,879千円
支給職員1人当たり平均支給年額(21年度決算)		173千円

(6) その他の手当 (平成23年4月1日現在)

手当名	内容及び支給単価	国の制度との異同	国の制度と異なる内容	支給実績(22年度決算)	支給職員1人当たり平均支給年額(22年度決算)
扶養手当	配偶者等	同じ		12,247千円	197,532円
	子供等				
	特定期間の加算				
住居手当	借家 上限27,000円	同じ		4,694千円	234,700円
通勤手当	通勤距離に応じて、2,000円~24,500円の範囲の額	同じ		6,188千円	52,889円
管理職手当	会計管理者、統括監 課長(6級) 62,300円 課長(5級) 51,900円 49,600円 ※6級55歳超職員については、1.5%減額	同じ		8,829千円	588,600円
休日勤務手当	祝日法による休日等及び年末年始の休日等において、正規の勤務時間中に勤務した職員に支給 勤務1時間当たりの給与額×1.35×時間数	同じ		41千円	5,857円

【6】特別職の報酬等の状況 (平成23年4月1日現在)

区分	給料月額等		
	(参考)類似団体における最高/最低額		
給料	町 長	760,000円	809,400円/364,500円
	副 町 長	622,000円	671,700円/365,000円
報酬	議 長	364,000円	364,000円/220,000円
	副 議 長	285,000円	285,000円/168,100円
	議 員	263,000円	263,000円/135,800円
期末手当	町 長	(22年度支給割合)	2.95 月分
	副 町 長	(22年度支給割合)	2.95 月分
退職手当	町 長	(算定方式) 760千円×在職年数×500/100	(1期の手当額) 15,200千円
	副 町 長	622千円×在職年数×294/100	7,315千円
			(支給時期) 退職日より1月以内 〃

(注) 退職手当の「1期の手当額」は、4月1日現在の給料月額及び支給率に基づき、1期(4年=48月)勤めた場合における退職手当の見込額である。

【7】職員数の状況

(1) 部門別職員数の状況と主な増減理由

(各年4月1日現在)

部門	区分	職 員 数		対前年増減数	主 な 増 減 理 由
		平成22年度	平成23年度		
一般行政部門	議 会	2	2		
	総務	32	34	2	地デジ放送対応
	税務	7	7		
	民生	42	42		
	衛生	5	6	1	保健師の業務内容充実
	林 水	15	14	△1	佐賀県土木建設技術協会へ委託
	農 産	1	1		
	商 工	8	8		
	土 木				
	小 計	112	114	2	
部門行政別	教 育	21	21		
	小 計	21	21		
会計部門	公 道	3	3		
	営 道	5	5		
	企 他	11	11		
	業 等	19	19		
小 計	19	19			
合 計		152	154	2	
		[172]	[172]	[0]	

(注) 1 職員数は一般職に属する職員数(教育長含む)である。 2 []内は、条例定数の合計である。

(2) 年齢別職員構成の状況

(平成23年4月1日現在)

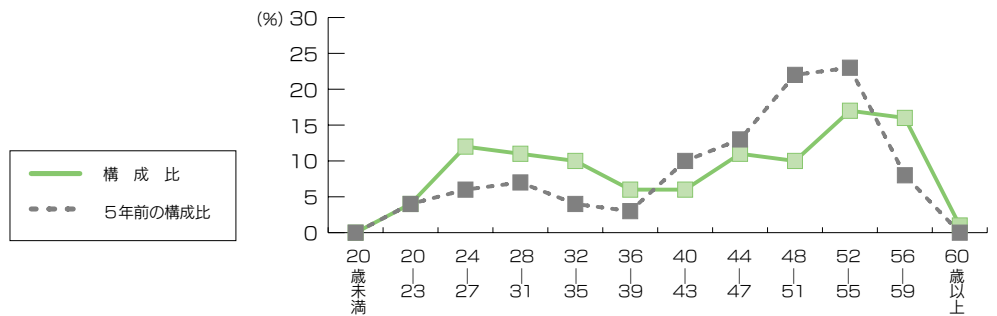

区分	20歳未満	20歳~23歳	24歳~27歳	28歳~31歳	32歳~35歳	36歳~39歳	40歳~43歳	44歳~47歳	48歳~51歳	52歳~55歳	56歳~59歳	60歳以上	計
職員数	0人	8人	18人	17人	15人	9人	8人	13人	14人	26人	24人	1人	153人

(3) 職員数の推移

(単位:人・%)

部門別	年度	18年	19年	20年	21年	22年	23年	過去5年間の増減数(率)
一般行政		95	107	109	112	112	114	19 (20.0%)
教育		16	25	22	22	21	21	5 (31.3%)
消防								
普通会計		111	132	131	134	133	135	24 (21.6%)
公営企業等会計		41	17	18	19	19	19	△22(△53.7%)
総合計		152	149	149	153	152	154	2(1.3%)

(注) 1 各年における定員管理調査において報告した部門別職員数。

玄海町の情報番組がスタート ～新鮮一番！玄海直送便！～

番組タイトル

新鮮一番！玄海直送便！

放送スケジュール

平成24年6月1日（金）より玄海町の情報番組がスタート
NBCラジオ佐賀 毎週金曜日 15:40～16:10
RKBラジオ 毎週火曜日 17:20～17:30

番組内容

玄海町のフレッシュな声と情報をお届けします！皆さんと一緒に楽しい番組を作
って行きたいと思います。「あんなモノ」や「こんなヒト」、「ちょっとした話題」
など、どんな情報でも結構です。お気軽にお寄せください！

情報提供先

NBCラジオ佐賀 玄海町窓口 ☎080-5801-7172 Fax 0952-23-4045
mail:genkaicho-nbc@ezweb.ne.jp
玄海町役場 産業振興課 ☎52-2199 Fax 52-2423

スタッフ紹介



左から、北島達也、南友美、平賀由恵、佐藤環



生活環境課より

生活環境課から、犬を飼われ ている方へのお願い

最近、犬の放し飼いによる苦情が多く寄せられています。
放し飼いにされている場合、野良犬とみなして捕獲されるこ
とがあります。
犬を飼われている方は、必ずつないでおくか、檻に入れて
他の方に迷惑がかからないように飼いましょよ。
また、犬の登録と年1回の狂犬病予防注射が義務づけられ
ており、違反者には20万円以下の罰金が科せられます。まだ
登録されていない方は登録していただきますようお願いしま
す。

※玄海町犬取締条例第三条において、犬を飼う際の遵守事項
が規定しており、違反した場合2万円以下の罰金又は科料が
科されることがあります。

家庭用電動生ゴミ処理機 購入費の補助が受けられます。

- ・補助金の額は？
・購入価格の1/2で3万円を限度とします。
（1,000円未満切り捨て）
- ・補助対象は？
・玄海町に住所があり、且つ居住している方で、ごみ処理機
を設置できる場所がある方。
- ※但し、1世帯当り1基までを対象とします。

- ・申請方法は？
・印鑑、ごみ処理機の領収書をご持参の上、生活環境課まで
おいで下さい。
（領収書に型番等の記載がない場合は、購入機種がわかる
書類も添付）
- ・その他、ご不明な点等ございましたら、生活環境課までお
問い合わせください。

玄海町役場 生活環境課 ☎52-2189

6月は『町県民税』第1期・ 『国民健康保険税』第1期の納期です。

- 口座振替日 平成24年6月28日（木）
- 納付期限 平成24年7月 2日（月）

納め忘れがないよう預金残高の確認をお願いします。

口座振替をお申し込みの場合は、翌月分からの口座振替となります。
お申し込み月分までは、納付書での納付をお願いします。

また、国民健康保険税は、4月1日現在で課税されますので、入社や退社された場合など、国民健康保険加入状況に変更があった場合には、税額が変更になりますので、速やかに手続きを行ってください。



お問い合わせ先：税務課 ☎52-2157

家畜排せつ物の野積みや素堀りは 法律で禁止されています。 管理基準にしたがって管理する必要があります。

家畜排せつ物法の管理基準と記録について

●管理基準とは？

管理基準は、家畜排せつ物を処理や保管（管理と呼びます。）する際に、守っていただく必要がある基準です。すでに平成16年11月1日から適用されています。

●適用対象者は？

一定基準以上の家畜を飼養する畜産農家や事業者が対象になります。

～管理基準の適用対象規模～

牛：10頭以上

豚：100頭以上

鶏：2,000羽以上

馬：10頭以上

※上記数字は飼養する家畜の頭羽数

●管理基準の内容は？

1. 管理施設の構造設備に関する基準

- ア ふんなど固形状の家畜排せつ物を管理する施設は、床を不浸透性材料（コンクリートなど汚水が浸透しないもの）で築造し、適当な覆いと側壁を設けること
- イ 尿やスラリーなど液状の家畜排せつ物を管理する施設は、不浸透性材料で築造した貯留槽とすること

2. 管理の方法に関する基準

- ア 家畜排せつ物を、管理施設で管理すること
- イ 管理施設の定期的な点検を行うこと、管理施設の破損を遅滞なく修繕すること、装置の維持管理を適切に行うこと
- ウ 家畜排せつ物の年間の発生量、処理の方法、処理の方法別の数量について記録を行うこと

●管理基準に違反した場合は？

管理基準に反した管理を行っている場合、県知事は、畜産農家が家畜排せつ物を適正に管理するよう、指導・助言を行い、必要に応じて立入検査を行ったり、報告を求めたりできます。それでも改善されず、違反している場合には、最終的に50万円以下の罰金に処せられることとなります。

児童手当の更新手続きはお早めに!!

現況届は、毎年6月に行う年度更新の手続きです。(監護状況や所得制限に該当するか判定します。)
現況届に必要な事項を記入の上、添付書類を添えて6月29日(金)までに提出してください。提出が遅れますと、手当の支払いを差し止めすることがありますのでご注意ください。

■提出する書類

- 1 現況届用紙(対象者には用紙を郵送します)
同封した記入例を参考に、記入・押印のうえ提出してください。
- 2 添付書類
次に該当する人は、あわせて提出してください。
(1)厚生年金に加入している方(国民年金加入の場合は必要ありません)
受給者(保護者)の健康保険証の写し
(2)平成24年度所得証明書
平成24年1月1日現在、玄海町に住民登録がなかった方のみ
※その他、必要に応じてご案内します。

「子ども手当」は、平成24年4月から「児童手当」へ変わりました。
支給金額は、平成23年10月分からの子ども手当と同じ額です。



■提出先

- ・住民福祉課(役場1階) 受付時間: 午前8時30分~午後5時15分
- ・値賀出張所

お問い合わせ先: 住民福祉課 ☎52-2158



玄海町教育支援センター あっとむ

子どもの学校生活などでお悩みの方へ

あっとむでは、いじめや人間関係による悩み、学校での生活や学習面など教育に関する問題の相談に応じています。また、木曜日(午後1時~午後5時)はスクールソーシャルワーカーが、金曜日(午後1時~午後5時)は臨床心理士の専門相談員が相談に応じます。

今回は、この二人の相談員を紹介します。



北原咲香 先生

スクールソーシャルワーカーの北原咲香です。スクールソーシャルワーカー(SSW)は、小中学生、保護者の方の相談に乗り、必要に応じて関連の機関へと繋げることを仕事としています。毎週木曜日の午後には教育支援センターに来ています。よろしくお願いします。



宮原千富美 先生

臨床心理士の宮原千富美です。両親の幸せが子どもの安心に繋がるので、悩みをお持ちの保護者様は是非お話に来てください。教育のことはばかりでなく、嫁姑、夫婦関係、借金、仕事、なんでもご相談いただければと思います。誰かに話せば気が楽になるものです。秘密は守ります。



適応指導教室「たんぽぽ」

学校での生活や学習が困難な児童生徒が通級できます。
また、学校の要請により学校や家庭への訪問活動を行います。

相談を希望される場合は、教育支援センターあっとむ(☎51-3083)まで予約をお願いします。

4月1日
施行

玄海町暴力団排除条例を制定

基本理念

- 暴力団を恐れない
- 暴力団に資金を提供しない
- 暴力団を利用しない

この条例は、暴力団が住民等の生活および事業活動に不当な影響を与えることのないよう、本町からの暴力団の排除に関し基本理念を定め、町と町民等の責務を明らかにすることなどにより、安全で平穏な生活の確保と社会経済の健全な発展を目指しています。

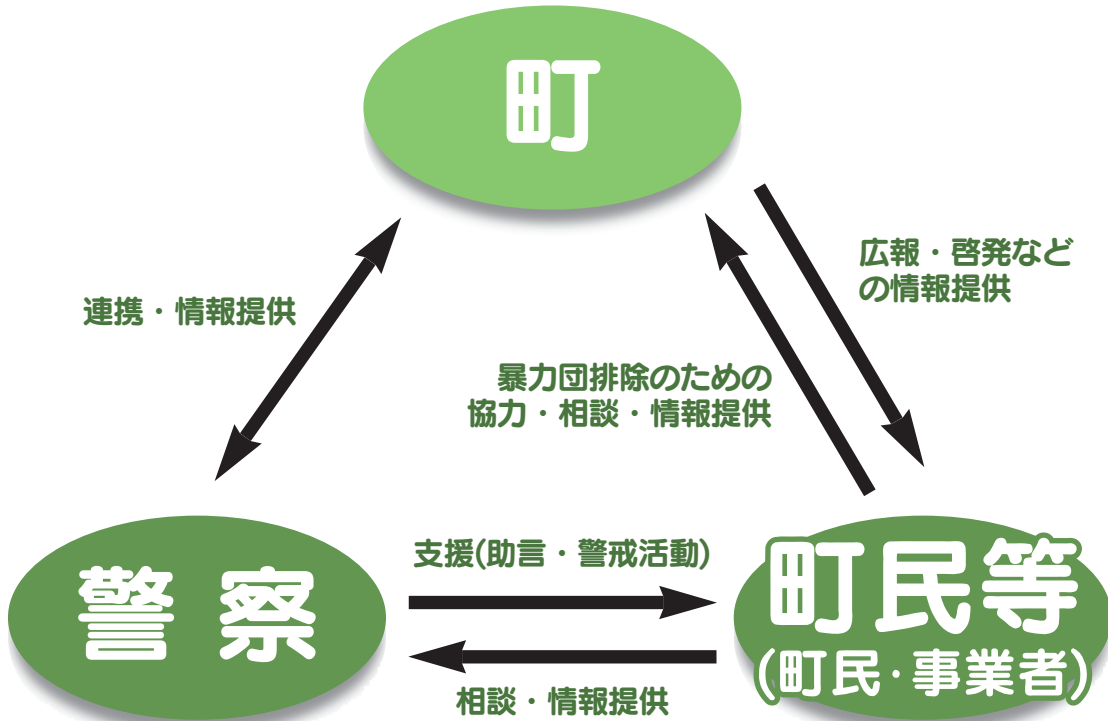

暴力団排除条例の 主な内容

生徒に対する教育
(第10条)

町の責務 (第4条)

町民等、関係機関および関係団体と相互に連携協力して、暴力団の排除に関する施策を推進します。

中学校において、生徒が暴力団の排除の重要性を認識し、暴力団に加入したり、暴力団員による犯罪の被害を受けたりしないようにするための教育が行われるようにします。

町民等の責務
(第5条)

町民等は、基本理念にのっとり、不当な要求に応じないよう努めるとともに、暴力団の排除に関する情報を、町及び警察署に提供するように努めるものとします。

利益供与の禁止
(第11条)

債権の回収や紛争の解決等に暴力団の威力を利用してはいけません。また、暴力団に利益の供与してはいけません。

町民等に関する支援等
(第8条)

町は、町民等が自主的に行う暴力団の排除のための活動の促進を図るために、情報の提供、助言、指導その他必要な支援をします。



暴力団に関する相談窓口

- ◆玄海町役場 総務課
- ◆佐賀県警察本部 (組織犯罪対策課)
- ◆唐津警察署 (刑事第2課)
- ◆公益社団法人 佐賀県暴力追放運動推進センター
- ◆暴力相談110番

☎52-2111
☎0952-24-1111(代)
☎72-2101(代)
☎0952-23-9110
☎0952-24-0110

玄海町次世代エネルギーパーク(仮称)の 愛称(ニックネーム)を募集します



玄海町では、平成25年4月の次世代エネルギーパークのオープンに向けて、お越し頂く方々に親しみをもってご来館いただけるよう『愛称(ニックネーム)』を募集します。

完成予定の次世代エネルギーパークでは、太陽光や水力、水素などの次世代のエネルギーを動力とする設備を利用し、見て触って学べる体験型学習を行うことができます。

応募についての詳細、応募用紙は玄海町役場及び値賀出張所で配布いたしております。また、玄海町のホームページにも掲載しています。

■応募資格

どなたでも応募できます。

■応募期間

平成24年6月1日(金曜日)～平成24年7月2日(月曜日) 午後5時まで
(郵送による場合は平成24年7月2日当日消印まで有効)

■応募方法

指定の応募用紙にて、郵送・FAX・eメールにて応募してください。

■謝礼等

入選作品には賞状と謝礼を授与します。

最優秀賞 1点

50,000円相当の玄海町の特産品

入選 10点

2,000円相当の玄海町の特産品

皆様の素晴らしいアイデアをお待ちしております。

■お問い合わせ・応募先

玄海町役場財政企画課

住 所 〒847-1421

佐賀県東松浦郡玄海町大字諸浦348番地

電話番号 0955-52-2112

F A X 0955-52-3041

e-mail zaiseikikaku@town.genkai.lg.jp

第1回 げんかいウオーク

新緑の玄海路を自分のペースで歩いて巡る「第1回 歩く、見る、食べる げんかいウオーク」を5月13日(日)に開催しました。コースは、町民会館を出発し、玄海エネルギーパークを折り返して、また町民会館へ戻る全長16kmです。

町内外からの参加者91名は、風力発電の風景や海を眺めて癒され、恋人の聖地「浜野浦の棚田」では絵馬奉納をしました。また、普恩寺では金子住職による木造聖観音菩薩坐像の説明に興味深く耳を傾けていらっしゃいました。薬用植物栽培研究所で配布されたお弁当や玄海菜膳まんま隊のクッキーで後半に向けてエネルギーチャージしました。

外津湾、中通のおたちよ様や町並みを眺めながら町民会館までの復路を進み、途中イチゴや一期一会様からスイカの差し入れをして頂き、疲れが見え始めた参加者から絶賛の声が上がっていました。

3カ所のチェックポイントを通過した82名のうちから厳正な抽選を行い、19名の方を当選者とし、一期一会様、上場食肉様から協賛を頂きました「玄海町特産品」を贈らせて頂きました。ご協力ありがとうございました。



参加者からの声

歩く

最初の出発から見ず知らずの方が心配して付き添って頂きました。いつも一緒にいる家族よりも良くして下さい、歩くペースも合わせてもらい感謝の気持ちでいっぱいです。一期一会様から母の日のカーネーションのプレゼント、突然のサプライズにうれしさがいっぱいです。今日の記念日を作って頂きありがとうございました。

見る

素晴らしい所がいっぱいあり、玄海町もずたものではないと感じました。もう一度自分で歩きます。

食べる

弁当に特産物が入っており、何でもおいしかったです。天気も良く、何より町民の方のちょっとした心遣い、親切に感動しました。

(スタッフ)

次回から長距離、短距離に分け、参加した方々に「今日は良かった」「楽しかった」と言って頂けるように努力していきたいと思いました。

主催/玄海町青少年育成町民会議 玄海町教育委員会

協力/各種団体、ふるさと発想館、一期一会、中山牧場、玄海町地域婦人会、玄海町地域振興会、玄海町薬用植物栽培研究所、玄海町文化連盟、まんま隊、普恩寺住職、中通地区、石田地区、上場食肉、(株)唐津ケーブルテレビジョン、佐賀新聞社

玄海町の財務書類を ホームページで公表しています。

財務書類とは、地方公共団体の財政状況を『貸借対照表』、『行政コスト計算書』、『純資産変動計算書』、『資金収支計算書』の4表に分けて町の持つ財産や資金、負債などをまとめたものです。

ここでは平成22年度決算に基づく内容を簡単にご説明します。(地方公共団体=全会計)

【貸借対照表（地方公共団体）】

(単位：百万円)

町の資産	資産の財源
玄海町の財産 (金額に直したもの)	玄海町の負債（借金等）
48,172	5,917
すぐに使える現金・基金	平成22年度末の純資産残高
14,285	56,540
合 計	合 計
62,457 (624億5千7百万円)	62,457 (624億5千7百万円)

【まとめ】

資産については支払がほとんど済んでおり、負債（借金）は、資産総額の9.5%（5,917百万円）です。これは将来、子供達への負担が軽くて済む事を示しています。

【行政コスト計算書（地方公共団体）】

(単位：百万円)

行政サービスを行うために必要な費用 (経常行政コスト)	6,326
行政サービスのなかで、住民の皆さんから負担していただいた費用（手数料など） (経常収益)	984
差額（経常行政コスト）	5,342

【まとめ】

手数料や使用料等の収入だけでは、行政サービスを行えない事が分かります。差額（5,342百万円）については、国や県からの補助金等でまかなわれています。

【純資産変動計算書（地方公共団体）】

(単位：百万円)

平成21年度末純資産残高	55,399	
平成22年度中の 純資産の変動	行政コスト計算書差額	△5,343
	税金・補助金等による収入	6,483
平成22年度末純資産残高	56,540	

※純資産：建物や現金など玄海町の資産のもとになった資金のこと

【まとめ】

平成22年度末までの資産の合計は前年度比 1,141百万円の増です。これは必要なコストをその年度の収入で十分にまかなえている事を示しています。

【資金収支計算書（地方公共団体）】

(単位：百万円)

行政サービスを行う中で必要な経費 (経常経費収支)	2,646
道路や施設などの建設に必要な経費 (公共資産整備収支)	△1,008
借金の返済、基金の積立、投資等に必要な経費 (投資・財務的収支)	△1,403
一年間の収支の残高	235
平成21年度末の資金残高	932
平成22年度末の資金残高	1,167

【まとめ】

上記の表で3種類の収入と支出の関係を知ることが出来ます。経常経費収支にてその他の支出をまかなっている事がわかります。

詳しい内容につきましては、玄海町のホームページ上に掲載していますので、玄海町ホームページ、玄海町の『財務書類の公表』をご覧ください。



何の症状だと思えますか？

めまい・便秘と下痢をくり返す・手足のしびれ、手足がむくむ・冷える、ほてる、異常に汗をかく・疲れていないのに足がつる・ろれつが回らない

意外に、糖尿病になった方々からの自覚症状です。暑くなってくるこの時期、つついジュースやアイス、ビールを摂りすぎていませんか？

高血糖注意報 ～ペットボトル症候群～

ペットボトル症候群とは、スポーツドリンク、清涼飲料水などを大量に飲み続けることによっておこる急性の糖尿病のこと。「インスリン」の働きが間に合わなくなり、高血糖状態になり糖尿病発症リスクが高まり、次の段階はもちろん糖尿病です。

血糖値が高いと、のどが渇くために さらに飲んでしまうことで、ますます血糖値が上昇するという悪循環になります。ペットボトル症候群からの糖尿病の発症は早いといわれています。

冷たく冷えた飲み物の甘みは感じにくいもの。清涼飲料水は、0.1Lあたり10g程度の糖質を含むものも多く、1日に2L飲むとすれば、200gもの糖質を摂取することになります。

※インスリン：血糖を調節するホルモン。膵臓（すいぞう）で作られている。

血糖を上げやすい糖分

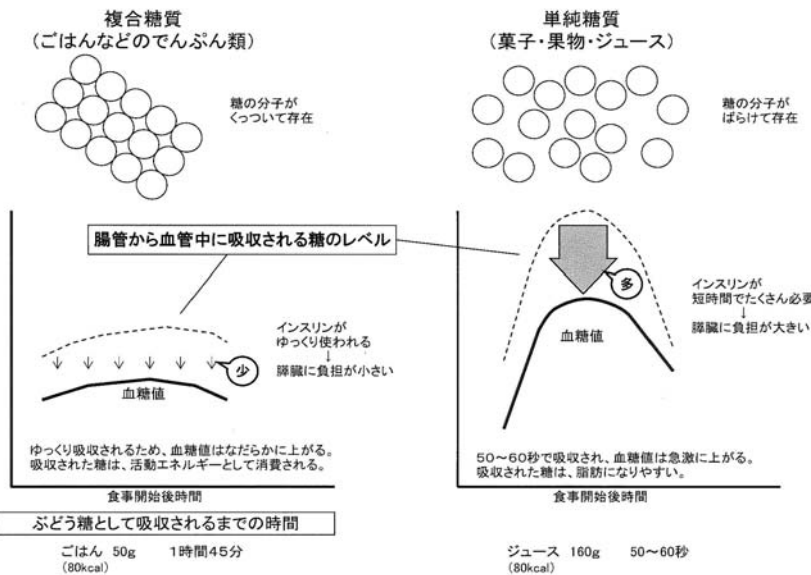

糖質には複合糖質と単糖質の二種類あります。

～複合糖質～

★ごはんなどの複合糖質の方が1～2時間かけてゆっくり吸収され、活動エネルギーとして消費されやすく、胃腸や膵臓の負担が軽くなります。

～単糖質～

★ジュースやアイス・アルコールなどの単糖質は、50～60秒で吸収され、脂肪として蓄積されやすくなります。

膵臓(すいぞう)に糖が大量に入ると、膵臓は破壊され、インスリンの分泌が減る、もしくはなくなってしまいます。

特定健診は、自分の食べ方や生活リズムが身体に合っているか、それによって血管を傷つけてしまっていないかをチェックする機会です。

7月から特定健診が始まります。ぜひ受診しましょう！

7月・8月の行事予定表

実施日(曜日)	種別	受付時間	場所	対象者
母子関係				
7月20日(金)	歯科健診 歯科教室	13:10～13:20 13:20～13:30	役場	1歳～1歳5ヶ月 2歳児、希望者
7月23日(月)	乳児相談	10:00～11:00	役場	H24年 4月生
8月 6日(月)	乳児相談	10:00～11:00	役場	H24年 5月生
8月22日(水)	ポリオ生ワクチン投与	14:10～14:30	役場	H17年 2月生～H24年5月生
8月23日(木)	育児学級	13:10～13:30	町民会館	H23年12月生～H24年5月生
成人関係				
7月 2日(月)	特定健康診査	9:00～11:00	値賀分館	30～74歳(国保加入者)
7月 3日(火)	地区別住民検診	9:00～11:00	値賀分館	仮立、中通、平尾、浜野浦 18歳以上の方
7月 4日(水)	地区別住民検診	外津 9:00～10:00 値賀川内 10:00～11:00	外津漁村 センター	外津・値賀川内 18歳以上の方
7月5日(木)～7日(土)、9日(月)	特定健康診査	9:00～11:00	町民会館	30～74歳(国保加入者)

玄海町立図書館が 平成24年度子ども の読書活動優秀実践 図書館の文部科学大 臣表彰を受けました

玄海町立図書館では、保育園や学校への団体貸出し、読書ボランティアと連携した読み聞かせ、家読への取り組みなど、子どもたちが、読書に興味を持ってもらい、読書を続けてもらえるような様々な活動を行っています。

このような活動が、子どもの読書活動の推進に大きく貢献しているとして、平成24年4月23日に国立オリンピック記念青少年総合センターで開催された「子どもの読書活動推進フォーラム」において表彰されました。



☆ASU(あす)検について☆

玄海町教育委員会では、今年度よりASU(あす)検に取り組んでいます。対象は小学生から中学生まで国算英1問ずつ実施しています。(唐津青翔高校にも送信しています。)時間帯は朝の時間等の10分間。下記のようなねらいで問題を作成しています。

1. ASU検のねらい

- (1) 答えが2つ以上あるような問題作成を心がけました。
- (2) 日常生活と関係の深いものを問題にしました。
- (3) 「考える」ことに重点を置き、一問のみとしました。
- (4) 「説明する」「表現する」ことにも力点を置いています。

2. 実際の問題 小学5年生～中学3年生 共通問題

ぜひ地域のみなさまも10分間 チャレンジください!

〈問題〉2を必ず4回使って計算すると1は次のようになります。
 $1=2-2+2\div 2$ 同じようにして、2から6までやってみましょう。
 +、-、×、÷の記号を書き込みます。(記号は複数使用可)

答	2 =	2	2	2	2
	3 =	2	2	2	2
	4 =	2	2	2	2
	5 =	2	2	2	2
	6 =	2	2	2	2



玄海町教育の日

平成24年
6月17日(日)

小中9年間で育む玄海っ子

どなたでも、どの学校でも参観できます!



有徳小学校

8:35～10:15 公開授業
 10:25～12:00 教育講演会
 富吉賢太郎さん(佐賀新聞社)
 「心をはぐくむ
 ～家庭・親の役割～」



値賀小学校

8:30～10:10 公開授業
 10:30～12:00 ミニコンサート
 14:00～15:30 教育講演会
 小中合同教育講演会
 吉村春生さん「子育てについて(仮)」



有浦中学校

10:35～12:25 公開授業
 14:00～15:10 思春期教育講演会
 中村大造さん(玄海町役場)
 「東日本復興支援を体験して」



値賀中学校

10:40～12:30 公開授業
 14:00～15:30 教育講演会
 小中合同教育講演会
 吉村春生さん「子育てについて(仮)」

主催：玄海町教育研究会 共催：玄海町・玄海町育友会連絡協議会



笑顔輝く有徳の子ども～徳は孤ならず必ず隣有り～

○かしい子 ○たさい子 ○やさしい子 ○たくましい子 (文責：校長)

1年生を迎える会・春の遠足

新入生を歓迎し、心のふれあいの場をつくることで、仲間意識を育てることを主なねらいとして、5月2日(水)に「1年生を迎える会・春の遠足」を実施しました。天候が気になっていましたが、絶好の遠足日和。放送委員さんの「下校の時刻になりました。・・・明日は晴れるといいですね。」という言葉に代表されるように、1年生を思う全校児童と全職員の願いが見事にかないました。

1年生を迎える会 (8:30～9:30)



計画委員さんの心のこもった企画・運営の基、「1年生の自己紹介」「ゲーム」「プレゼント渡し(4・5年生)」「たてわり班写真撮影」「1年生のお礼の言葉」などが行われました。1年生も

堂々とした自己紹介ができました。

春の遠足 (9:40～15:00)



学校から仮屋東公民館までバスで行き、その後はたてわり班ごとに歩きました。10:10に仮屋東公民館を出発し、1年生もたくましくがんばり抜きました。高学年の子どもたちも、道中はおんぶしたり、リュックを持ったりしながらも、最後は1年生自身の力でゴールができるような工夫をしていました。到着は12:10でした。1年生にがんばり抜くことの大切さを実感させるために、ゴールをサポートした6年生。さすが最上級生です。

交通安全歩行三箇条 (こうつうあんぜんほこうさんかじょう)

- ① 歩道を歩くときは、真ん中より家側を歩く。(できる限り車道から離れて歩く。)
- ② 横断歩道では、大きく一步下がって待つ。
- ③ 横断歩道を渡るときは、「右左右」の確認をして、手を上げる。



この3つは、交通事故から自分の命を守るために、実践してほしいことです。地域の方や教育委員会の方に手伝っていただきながら、職員が朝の立番指導を行っています。目的は、「安全に登校させる(横断歩道を渡らせる)」ことです。しかし、実生活では、誰かが傍らに付いて、いっしょに歩いたり横断歩道を渡したりすることが少ないのが実情です。

交通安全のための意識を高めるために、学校でも、立番指導や学級指導の折りに、上記①～③について働きかけていきますので、ご家庭でも、この「交通安全歩行三箇条」の意味付けをしていただきますようどうぞよろしくお願いいたします。

教育目標

自ら学び、心豊かにたくましく生きる児童の育成 ～夢と感動を子どもたちに～

(文責：校長)

4月27日に第1回目の授業参観を行い、多くの保護者の皆様に参観いただきました。子どもたちは、とても一生懸命に勉強に取り組んでいました。



1年(算数) かずとすうじ



2年(算数) たしざんとひきざん



3年(国語) きつつきの商売



4年(国語) 白いぼうし



5年(国語) 新聞記事を紹介しよう



6年(国語) カレーライス

5月1日に交通教室を実施しました。

1・2年生は道路の歩き方を学びました。3年生以上は教育支援センターから自転車の乗り方等について指導をいただきました。



手をあげて左右もよく見ましょう



自転車は点検も大事ですよ



気をつけて乗っていますね





「志をもち、心豊かでたくましい生徒の育成」

(文責：教頭)

さわやかになった出来事（全校朝会の校長講話から）

熊野校長が4月16日（火）の出勤中の出来事です。熊野校長の前を走っていた車が玄海町に入って信号機のない横断歩道の前で停車しました。その横断歩道を中学生が渡り、その後振り向き止まってくれた運転手さんにお礼の会釈をしたそうです。運転手さんもさわやかな気持ちになったでしょうし、後ろに止まって見ていた熊野校長もその有浦中学生を見てさわやかになられたということでした。次の日は熊野校長が横断歩道の前で止まりました。その横断歩道を渡り終わった有徳小の児童が熊野校長にお辞儀をしました。熊野校長は2日続けて朝からさわやかな気持ちになりました。その話を聞いた生徒や先生方もさわやかな気持ちになりました。



ICT利活用授業の保護者参観が行われました

4月27日（金）に全学級で授業参観がありました。電子黒板やデジタル教科書などを活用した（ICT利活用）授業や保護者も生徒と一緒に実験を行うなど多様な授業が公開されました。40数名の保護者の方が来校され参観後は学年懇談会において、学年の経営方針や行事、生徒の様子などについて有意義な話し合いが行われました。



電子黒板に書き込む生徒



電子黒板を使った英語の授業



保護者も理科実験に参加

参観後の保護者の感想

- ・授業の展開の切りかえができて良いと感じた。だらだらせずに興味をもたせながら進められていると思った。
- ・私の学生時代（20年以上前）の授業と比べてしまいました。私もこういう（コンピュータや電子黒板をつかった）授業を受けたかったです。楽しく中身の濃いわかりやすい授業でうらやましかったです。
- ・時代の流れに応じて先生方もそのたび勉強ですね。すごいです。
- ・社会に出たらプレゼン等で活用すると思うので電子黒板の使用は良かったです。

～生徒会活動の紹介～

(文責：値賀中学校生徒会)

値賀中学校生徒会はボランティア活動に頑張っています！



生徒会本部役員

私たち値賀中学校生徒会は、先輩方から受け継いできたボランティア活動・エコ活動としてアルミ缶や牛乳パックの回収等に取り組んでいます。主な活動として

①アルミ缶回収

アルミ缶回収は10年以上前からの取り組みで、たくさんの地域の方々のご協力で成り立っています。毎月1回、近くの商店や寮にアルミ缶を回収に行きます。アルミ缶回収での収益金は、学校や地域、世界のために役立つようになっています。

こんなふうに空き缶を潰して



四年前から収益金の一部をアルミ缶文庫として活用しています。また、地雷除去活動の支援と東日本大震災の被害者の方のために募金活動を行っています。2月8日にそれぞれに2万5千円を送りました。

こんなふうにまとめるんです



つぶして袋にまとめたアルミ缶は、定期的に業者が取りに来て持って行かれます。

②牛乳パック回収

大分の製紙会社の協力を得て、給食の牛乳パックを洗浄・乾燥させ、資源回収を行っています。回収した牛乳パックは、トイレットペーパーに換えていただいています（牛乳パック約2kgで1個分、昨年度は360個いただきました）。こちらにも保護者や地域の皆様のご協力をいただいています。

③ その他にもペットボトルキャップ回収や書き損じはがき回収等の活動も行っています。これからも様々な活動を通して地球にやさしく思いやりのある社会をめざし、私たち中学生にできる活動を頑張っていきたいと思っています。アルミ缶・牛乳パック・ペットボトルキャップ・書き損じはがき等、学校が開いているときはいつでも結構ですので、地域の皆様にお持ちいただければと思っています。これからも町民の皆様の温かいご協力・ご支援をお願いします。

あおば園



じゅんびたいそう
しっかりしようね



みんなじょうずだね



つぎはあっち!



田植え



ガタリンピック



仲良しお散歩



みんなであそぶと
たのしいね!

ふたば園

みて!みて!



どろんこあそび



いちばん
どろんこはだあれ?



じょうずに
できたよ

田植え



わたしの一冊 ②②



大原 由実さん
今村（外津）

おすすめの本

『やさしくて、ちよつぱり不器用なあなたへ』

宇佐美 百合子／著

だれもが平等に与えられている時間の中でしあわせに生きたいと願っているのに、うまくいかなかったり、悲しい思いをしたり、考えが行き詰まったりと、あなたの心は疲れていませんか。悲鳴をあげてはいませんか。

私自身もたくさんの人に関わって毎日を過ごしています。家族、友だち、地域の人、職場など、その中で同じ人間は一人としていません。いろんな人がいて、いろんな考えを持っていて、自分を受け入れてもらうために、無意識にいい自分を見せてよつと頑張っています。この本は、そんな頑張りすぎたり、不器用な心を解放してしあわせに生きるためのメッセージがたくさん紹介してあります。

ほんの少しだけ考え方を変えるだけで、ほんの少しだけ温かい言葉を口にするだけで、つきまとう不安をしあわせに変えてくれる、魔法のレシピ。

「いつもハッピーでいるために。」や「いつもそのままのあなたで。」最後のひと言を大切に。」など、そのままの自分を受け入れて、自分を好きになりましょう。きっと、しあわせなあなたに会えると思いますよ。

たまねぎじいや

VOL.23



うんにや・いんにや
…ちがう

おじいちゃんおばあちゃんに言われて分からなかった方言や、子ども達に通じなかった方言はありませんか？アンケートハガキの「記事として取り上げて欲しいこと」の欄に書いて送って下さい。お待ちしております。

まちづくり課より

玄海町住宅リフォーム緊急助成事業について

玄海町住宅リフォーム緊急助成事業については、予算に達したので今年度の受付を終了しました。

平成25年度予定はまだ未定ですが、予算を前倒して今年度中に事業を再開する可能性があります。

今後の予定については、随時玄海町ホームページやケーブルテレビでお知らせしていきます。

玄海町ホームページ

<http://www.town.genkai.saga.jp/kurashi/health/matizukuri/000001531/>

玄海町役場まちづくり課：0955-52-2156

住宅用火災警報器を設置しましょう

総務課消防係より

住宅火災による死者数を減少させるため、唐津市消防本部管内では平成23年6月1日から全ての住宅について住宅用火災警報器の設置が義務となっています。

ご家族の大切な命を守るために、住宅用火災警報器の設置をお願いします。

●なぜ、住宅用火災警報器が必要か？

火災の発生に気づかない、気づいても何らかの理由で逃げることができないなど、逃げ遅れが原因で死亡する場合は住宅火災での死者数の50.9%を占めています。

これらの住宅に住宅用火災警報器が設置されていれば、火災の早期発見により死者数を低減できた可能性が高いといえます。

●設置場所は



取り付けが義務づけられているところ

寝室 階段

義務ではないが、出火危険が高いため、取付けをおすすめするところ

台所

●住宅用火災警報器を設置後に気をつけることはありますか？

いざという時のために定期的に点検を行ってください。

お問い合わせ先：唐津市消防本部 予防課 ☎(代)72-4146

6月の行事カレンダー

日	曜日	行事予定
1	金	九州交通安全の日 英会話教室 (19:00~20:30) 場所：町民会館 消費生活相談 (10:00~16:00) 場所：役場
2	土	
3	日	
4	月	ノーテレビ・ノーゲームデー (家読の日)
5	火	
6	水	心配ごと相談 (10:00~15:00) 場所：役場 ヨガ・ピラティス教室 (19:00~) 場所：町民会館
7	木	絵手紙教室 (10:00~12:00) 場所：町民会館
8	金	消費生活相談 (10:00~16:00) 場所：町民会館 英会話教室 (19:00~20:30) 場所：町民会館 女性セミナー (10:00~) 場所：町民会館
9	土	韓国料理教室 (10:00~) 場所：町民会館
10	日	盆栽教室 (13:00~17:00) 場所：町民会館 公民館グラウンドゴルフ大会 (8:30~) 場所：総合運動場
11	月	
12	火	
13	水	
14	木	3歳児健康診査 (受付 13:30~13:50) 場所：町民会館 書道教室 (13:30~17:00) 場所：町民会館
15	金	消費生活相談 (10:00~16:00) 場所：役場 英会話教室 (19:00~20:30) 場所：町民会館
16	土	
17	日	玄海町教育の日
18	月	乳児相談 受付10:00~11:00 場所：役場
19	火	総合がん検診 (受付 8:30~11:00) 場所：町民会館 フラワーアレンジメント教室 (19:00~) 場所：町民会館
20	水	県民交通安全の日 人権・行政・心配ごと相談 (9:00~12:00) 場所：役場
21	木	
22	金	消費生活相談 (10:00~16:00) 場所：町民会館 英会話教室 (19:00~20:30) 場所：町民会館
23	土	
24	日	通学合宿(仮屋コミュニティセンター) 第46回町体 (ゴルフ・ボウリング)
25	月	風呂敷講座 (19:00~21:00) 場所：町民会館
26	火	
27	水	女性相談 (11:00~15:00) 場所：役場
28	木	口座振替日 (町民税・国保税) 寿教室 (10:00~) 場所：町民会館
29	金	英会話教室 (19:00~20:30) 場所：町民会館
30	土	

放送大学10月入学生募集

問) 放送大学佐賀学習センター
☎0952-22-3308

放送大学はテレビなどの放送により授業を行う通信制の大学です。働きながら学んで大学を卒業したい、学びを楽しみたいなど、様々な目的で、幅広い世代の方が学んでいます。

ただいま平成24年10月入学生を募集しています。詳しい資料を無料で送付致しますので、お気軽にお問合せください。

○募集学生の種類

教養学部

科目履修生（6ヶ月在学し、希望する科目を履修）

選科履修生（1年間在学し、希望する科目を履修）

全科履修生（4年以上在学し、卒業を目指す）

大学院

修士科目生（6ヶ月在学し、希望する科目を履修）

修士選科生（1年間在学し、希望する科目を履修）

○出願期間

平成24年6月15日～

平成24年8月31日

（インターネット出願は6月1日より受付開始）

○資料請求(無料)・お問合わせ先

〒840-0815

放送大学佐賀学習センター

放送大学ホームページ

<http://www.ouj.ac.jp>



平成24年度 佐賀県立盲学校 公開講座

問) 佐賀県立盲学校 地域支援部
☎0952-23-4672

点字・点訳ボランティア入門
点字を学んでみませんか。

○場所

佐賀県立盲学校
図書室・パソコン室

○期間

5日間
（7月27日、8月3日、
10日、17日、24日）

※すべて金曜日です。

※全日程参加できない方も
ご相談ください。

○時間

13時半～16時
（初日のみ13時受付）

○費用

テキスト代が必要です。
（1000円程度）

○内容

点字の基礎
（書き方・読み方・パソコン点訳）
※練習問題をしながら点字の
基礎を学びます。

○応募期間

7月2日(月)～11日(水)
（定員：先着10名）

○受付時間

9時～16時半（電話のみ）
※定員になり次第、締め切り
ます。ご了承ください。

[http://www3.saga-ed.jp/
school/edq10045/](http://www3.saga-ed.jp/school/edq10045/)

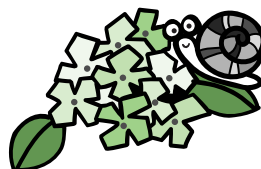

九州電力からのお知らせ 「電気の省エネ講座」開催のご案内

問) 九州電力(株)唐津営業所
☎0120-986-301

九州電力では、お客さまにムリ・ムダなく電気を上手にお使いいただくための「電気の省エネ講座」（費用無料）を開催しております。

開催方法については、お客さまが開催される会合等への出張開催または、九州電力(唐津駅南)での開催いずれでも可能です。

詳しい内容等については下記までお気軽にお問合せ下さい。

○お問合せ先

九州電力(株)唐津営業所
0120(986)301

担当：営業グループ
宮原、秀まで

唐津海上保安部からの お知らせ

問) 唐津海上保安部 警備救難課
☎0955-74-4321

海上保安庁では、「未来に残そう青い海」を合い言葉に6月1日(金)から6月30日(日)までの1ヶ月間を「海洋環境保全推進月間」とし、海事・漁業関係者はもとより、広く一般市民に対して海洋環境保全思想の普及・啓発活動を実施することとしています。

美しい海を未来の子供達に残すのは私達の責任です。

海や海岸にゴミを捨てないようにしましょう。

なお、唐津海上保安部のホームページを開設していますので、是非ご活用ください。

[http://www.kaiho.mlit.go.jp/
07kanku/karatsu](http://www.kaiho.mlit.go.jp/07kanku/karatsu)



玄海町立図書館のページ

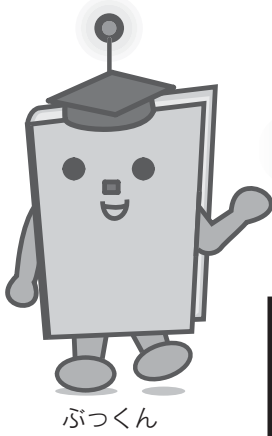

ぶっくん

『雨の日に読みたい本』フェア

雨の日こそ、読書日和。いつもより、少し長めの本を抱えて、ゆっくり読書はいかがですか？



雨が
題名
つく
本

- ・『雨はコーラがのめない』 江國 香織/著 (愛犬の雨と、音楽と過ごす日々のエッセイ)
- ・『雨の日には車をみがいて』 五木 寛之/著 (車は雨の日にかこそ、みがくんだわ - 女友達の言葉が心に残る。)
- ・『龍神の雨』 道尾 秀介/著 (降り続く雨が、登場人物の運命を浸してゆく。大藪春彦賞受賞作)
- ・『雨の名前』 高橋 順子/著 (カラー版で楽しむ「辞典+歳時記+エッセイ+写真集」)

『霖 雨』葉室 麟/著

長い雨が降り続こうとも、いつかは上がる時が来る……

権力の横暴に耐え、清冽な生き方を貫こうとする、豊後日田の儒学者・広瀬淡窓と弟・久兵衛が、困難に立ち向かう姿を描く歴史長篇。

『美女の七光り』林 真理子

もしデブが宿命ならば、甘んじてそれを受けよう。宿命と運命とは違う、と言ったのは誰だろう。運命は変えられるのだ、きっと。(本文より)

マリコさまのまだまだ続くダイエットとの戦い。ゆうつな梅雨も、このエッセイとともに笑い飛ばしましょう。

『ラブソファに、ひとり』石田 衣良

失恋の傷をいやすため、季節はずれの休暇を取って一人で沖縄旅行にでかけた園田俊明。そこで出会った人々との心のふれあいと気づきとは……表題作ほか、極上恋愛短篇集です。



毎月第一月曜日は、ノーテレビ、ノーゲームデー、うちどくの日。

今月のうちどくにおすすめの本

『斎藤孝のイッキによめる！音読名作選』

小学1年生～6年生向けまでのシリーズです。親子で名作の名文・名場面を読もう！1日10分、声に出して読むと、日本語のリズムも身につきます。



新しく入った本です ★印の本は全て新刊です。

★『ぎん言』

ぎんさんの娘4姉妹/著

100歳の双子姉妹として90年代に国民的人気者となったぎんさん。そのぎんさんには4人の娘がいて、長女から順に98歳、94歳、91歳、89歳。歩く時に杖も必要とせず、交わす会話も明るく前向き。この本では、心にじーんとくる37の「ぎん言」を収録。百歳までボケないための食事や生活習慣の秘訣も紹介しています。

★『よろしくともだち』

内田 麟太郎/著

「おれたち、ともだち！」シリーズ、待望の最新作の登場です！

今回はあたらしい友だちコダヌキが登場。コダヌキはキツネやオオカミたちが楽しそうに遊んでいる様子を見て、仲間に入りたいなあ……といつも思っていますが、オオカミがこわくてなかなか勇気ができません。



【一般書】

- ★『僕らのごはんは明日で待ってる』 瀬尾 まいこ/著
- ★『定年待合室』 江波戸 哲夫/著
- ★『こう動く！就職活動オールガイド 2014』
- ★『たっぷり収穫ハーブ&ミニ野菜』 渡邊 勇/著

【児童書】

- ★『ちこく姫』 よしなが こうたく/著
- ★『あかちゃんかたつむりのおうち』 いたう せつこ/著
- ★『大接近！妖怪図鑑』 軽部 武宏/著
- ★『願いのかなうまがり角』 岡田 淳/著

6月の図書館カレンダー

日	月	火	水	木	金	土
					1	2
3	4	5	6	7	8	9
10	11	12	13	14	15	16
17	18	19	20	21	22	23
24	25	26	27	28	29	30

○印が休館日です。☆印がおはなし会

毎週金曜日は

★ナイトデー★

今日は、午後8時まで

1日・8日・15日・22日・29日

みなさまのお越しをお待ちしております!!

クイズに挑戦!!

クイズの答えがわかった人は、クイズの答え、ご意見、ご感想をご記入のうえ（※必須です!）、添付のハガキで平成24年6月30日（当日消印有効）までに送って下さい。

正解者の中から抽選で10名の方に図書カードをプレゼントします。

問題

太枠の文字を並べてできる言葉はなんですか？

【ヨコのカギ】

- ①鶏肉の手羽の先のほうの部分。
- ④首筋の髪の毛の生え際。〇〇あし。
- ⑤物事の根元・起源。〇〇〇をたどる。
- ⑥武士が武芸の修行のために諸国を巡って歩くこと。
〇〇〇修行。
- ⑧座った姿勢から瞬時に刀を抜き、敵を斬る剣技。
〇〇〇抜き。
- ⑩犬も歩けば〇〇に当たる。
- ⑫言葉の裏に何かを感じさせるようなさま。
〇〇〇〇な発言。
- ⑭助けた亀に乗って竜宮城に行くのは〇〇〇〇たろう。
- ⑯数字に2をかけること。2〇〇する。
- ⑰金〇〇財宝。

【タテのカギ】

- ①晴天を祈って、軒先などにつるす人形。
- ②サッカーの試合でシュートしたらクロス〇〇に当たってはずれた。
- ③写真や映画をとること。記念〇〇〇〇
- ④（縁）。この漢字を何と読む。〇〇〇。
- ⑥意味のないこと。
- ⑦ひそかに抱く、大きな望み。
- ⑨態度や物事がはっきりしないこと。〇〇〇〇な答え。
- ⑪表の反対は。〇〇。
- ⑬肌に直接着る衣類。肌着。
- ⑮となりの家の〇〇生はよく見える。

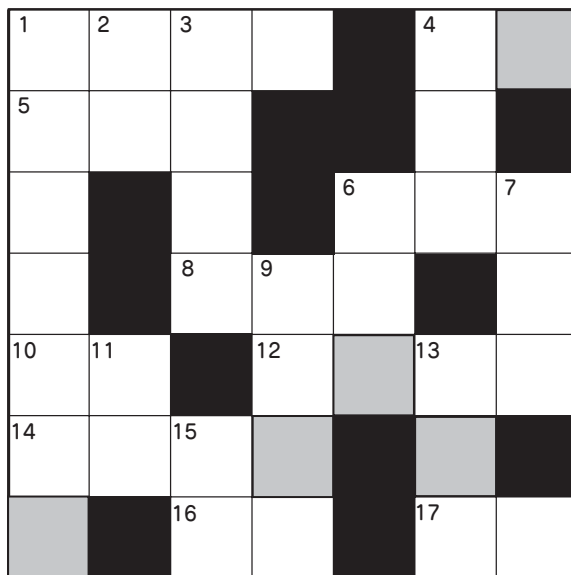

答え

先月の答え

先月の答えは

カーネーション
でした。



町の人口

平成24年4月末現在

男	3,191人	(- 4人)
女	3,173人	(- 9人)
合計	6,364人	(- 13人)
世帯数	1,998世帯	(7世帯)

※（ ）内は前月比
※住民基本台帳法に基づく数



中山 なかやま 朔玖 さくく 輝之 てるゆき 仮屋 かや
 宮崎 みやざき 駿人 はやと 勝文 かつぶん 有浦下 あうらげ
 山口 やまぐち 颯太 さうた 昌吾 あきみよ 栄 さか
 赤ちゃん 保護者 地区名

2012年4月1日
4月30日届出分

こんにちは
赤ちゃん

低利の借入で経営改善。農業制度資金のご案内。

○印のあるところが、事業の内容によって使える可能性のある資金です。

資金名	貸付対象者	貸付対象事業						貸付利率 (%) 24.4.1 現在	償還期間 (年以内)	貸付限度額	備考
		農地取得	施設・農機具	家畜の導入・育成	長期運転・経営資金	短期運転資金	負債の整理・借換え				
農業近代化資金	認定農業者		○	○	○			0.60 ～1.25	15	個人1,800万円 法人2億円	
	集落営農組織		○	○	○			1.40			
	主業農業経営者 ^{※1}		○	○							
農業経営基盤強化資金(L資金)	認定農業者	○	○	○	○		○	0.60 ～1.40 ^{※2}	25	個人1億5千万円 法人5億円	
農業経営改善促進資金(S資金)	認定農業者					○		1.50	1	個人500万円 法人2,000万円	畜産、施設園芸の貸付限度額は、各4倍まで
農業経営負担軽減支援資金	認定農業者						○	1.40	10	営農負債の額	
	主業農業経営者 ^{※1}						○				
農林漁業セーフティネット資金	認定農業者				○			0.60 ～0.85	10	600万円 または年間経営費等の3/12	
	集落営農組織				○						
	主業農業経営者 ^{※1}				○						
経営体育成強化資金	主業農業経営者 ^{※1}	○	○	○	○		○	1.40	25	個人1億5千万円 法人5億円	
農業改良資金	認定農業者		○	○	○			無利子	10	個人5,000万円 法人15,000万円	知事の農業改良措置に関する計画の認定
	集落営農組織		○	○	○						
	主業農業経営者 ^{※1}		○	○							
就農支援資金	認定就農者	青年	○	○	○			無利子	12	3,700万円	研修費用も対象
		中高年	○	○	○			無利子	7	2,700万円	

※1 主業農業経営者とは、農業所得が総所得の過半又は農業粗収入(売上げ)が200万円以上の農業者です。

※2 「人・農地プラン」に地域の中心となる経営体として位置づけられた認定農業者(位置づけられることが確実であることの証明を市町から受けた農業者を含む)に対しては、貸付当初5年間は実質無利子(安定化長期資金、円滑化貸付除く)

詳しいことは、

- JA唐津有浦・値賀支所、産業振興課(玄海町役場)
- 東松浦農業改良普及センター(電話0955-73-1121)
- 唐津農林事務所(電話0955-73-9347)

へお問い合わせください。

また、農業制度資金の詳しい内容を記載したパンフレット「農業制度資金のご案内」をJA、市町、農林改良普及センター、農林事務所に備え付けるとともに、佐賀県ホームページに掲載しています。

※佐賀県ホームページ(<http://www.pref.saga.lg.jp>)からのアクセス

しごとと産業→農林水産業→農業(農業関係制度・計画)→農業制度資金のご案内

平成24年6月1日発行(6月号/Vol.149) 編集・発行 玄海町役場財政企画課

〒847-1421 東松浦郡玄海町大字諸浦348番地 TEL0955-52-2112 FAX0955-52-3041

URL <http://www.town.genkai.saga.jp> E-mail: zaiseikikaku@town.genkai.lg.jp